

# Eining-löjja

Launakönnun 2013

September- nóvember 2013

# Efnisyfirlit

Bls.

- 4 **Framkvæmdalýsing**
- 7 **Helstu niðurstöður**
- Ítarlegar niðurstöður**
- 11 Sp. 1 Hver er staða þín á vinnumarkaði í dag?
- 13 Sp. 2 Í hvaða atvinnugrein starfar þú?
- 15 Sp. 3 Hvert er þitt aðalstarf?
- 17 Sp. 4 Hefur þú verið atvinnulaus mánuð eða lengur einhvern tíma á sl. tveimur árum?
- 19 Sp. 5 Hefur þú fengið tilboð um vinnu, nám eða fengið aðra aðstoð frá Vinnumálastofnun eftir að þú varðst án atvinnu?
- 20 Sp. 6 Ert þú í núna eða hefur þú á sl. 12 mánuðum...?
- 22 Sp. 7 Hefur þú fengið eitthvað af eftirtöldu í kjölfar kjarasamninganna?
- 24 Sp. 8 Hefur þú á síðastliðnum 12 mánuðum fengið greiddan bónus, aukagreiðslu eða aðrar uppbætur sem eru umfram kjarasamninga?
- 26 Sp. 9 Hversu mikið eða lítið telur þú starfsöryggi þitt vera í dag?
- 28 Sp. 10 Hefur þú miklar, litlar eða engar áhyggjur af fjárhagslegri stöðu þinni?
- 30 Sp. 11 Hver er helsta ástæða þess að þú hefur miklar áhyggjur af fjárhagslegri stöðu þinni?
- 32 Sp. 12 Hefur þú leitað aðstoðar vegna fjárhagslegrar stöðu þinnar á síðastliðnum 12 mánuðum?
- 34 Sp. 13 Hefur þú aukið útgjöld þín, dregið úr útgjöldum þínum, eða ekki breytt útgjöldum til matarinnkaupa á síðastliðnum 12 mánuðum?
- 36 Sp. 14 Hefur þú aukið útgjöld þín, dregið úr útgjöldum þínum, eða ekki breytt útgjöldum til ferðalaga á síðastliðnum 12 mánuðum?
- 38 Sp. 15 Hefur þú aukið útgjöld þín, dregið úr útgjöldum þínum, eða ekki breytt útgjöldum til húsgagna, tækja og farartækja á síðastliðnum 12 mánuðum?
- 40 Sp. 16 Hefur þú aukið útgjöld þín, dregið úr útgjöldum þínum, eða ekki breytt útgjöldum til tómstunda, skemmtana og fjölmiðla á síðastliðnum 12 mánuðum?
- 42 Sp. 17 Hefur þú aukið útgjöld þín, dregið úr útgjöldum þínum, eða ekki breytt útgjöldum til heilbrigðisþjónustu, tannlæknþjónustu eða lyfjakaupa á síðastliðnum 12 mánuðum?
- 44 Sp. 18 Hefur þú aukið útgjöld þín, dregið úr útgjöldum þínum, eða ekki breytt útgjöldum til áfengis- og tóbaksskaupa á síðastliðnum 12 mánuðum?
- 46 Sp. 19 Þýrð þú í eigin húsnæði, leiguhúsnæði eða í foreldrahúsum?
- 48 Sp. 20 Telur þú að svört atvinnustarfsemi hafi aukist, haldist óbreytt eða minnkað á sl. tveimur árum?
- 50 Sp. 21 Þekkir þú einhvern sem hefur keypt eða selt „svarta“ vinnu á sl. 12 mánuðum?
- 52 Sp. 22 Hvert er/var starfshlutfall í þínu aðalstarfi?
- 54 Sp. 23 Hefur starfshlutfall þitt aukist, minnkað eða staðið í stað á síðastliðnum 12 mánuðum?
- 56 Sp. 24 Vinnur þú dagvinnu eða vaktavinnu í aðalstarfi þínu?
- 58 Sp. 25 Hvað vannstu margar klukkustundir í aðalstarfi þínu í síðasta mánuði? - Þeir sem eru í fullu starfi
- 60 Sp. 26 Hversu marga yfirvinnutíma vannst þú í aðalstarfi þínu í síðustu viku? - Þeir sem eru í fullu starfi
- 62 Sp. 27 Hver voru heildarlaun þín fyrir skatta á þínu aðalstarfi fyrir síðasta heila mánuð sem þú vannst?
- 64 Sp. 28 Hver voru dagvinnulaun þín fyrir síðasta heila mánuð sem þú vannst í þínu aðalstarfi?
- 66 Sp. 29 Ert þú sátt(ur) eða ósátt(ur) við laun þín?
- 68 Sp. 30 Finnst þér álag þitt í vinnunni hafa aukist, haldist óbreytt eða minnkað á síðustu mánuðum?
- 70 Sp. 31 Varst þú frá vinnu einn dag eða meira vegna eigin veikinda/vinnuslyss á síðustu 3 mánuðum?
- 72 Sp. 32 Hefur þú mikinn eða lítinn áhuga á að afla þér menntunar á framhaldsskólastigi ef sérstök námskeið yrðu sniðin að fólki á vinnumarkaði í samvinnu við skóla, stéttarfélög og fyrirtæki?
- 74 Sp. 33 Þekkir þú VIRK starfsendurhæfingarsjóð mjög vel, nokkuð vel, ekki vel, eða alls ekkert?
- 76 Sp. 34 Hversu mikla eða litla möguleika telur þú vera á starfsendurhæfingu á svæðinu?
- 78 Sp. 35 Ertu sátt(ur) eða ósátt(ur) við Einingu-löju?
- 80 Sp. 36 Hefur þú nýtt þér eitthvað af eftirfarandi á síðustu 12 mánuðum hjá Einingu-löju?
- 82 Sp. 37 Hversu ánægð(ur) eða óánægð(ur) ertu með þjónustu Einingar-löju á heildina litið?
- 84 Sp. 38 Telur þú að verkalýðshreyfingin eigi að taka skýra afstöðu og jafnvel forystu í umræðu um tiltekin samfélagsmál?
- 86 Sp. 39 Finnst þér að forystumenn í verkalýðshreyfingu eigi að gefa kost á sér til forystustarfa í stjórnmálahreifyfingu og/eða öðrum samfélagslegum samtökum?
- 88 Sp. 40 Er trúnaðarmaður á þínum vinnustað?
- 90 Sp. 41 Veistu hver trúnaðarmaðurinn er?
- 92 Sp. 42 Hvert er póstnúmer þess bæjar/sveitarfélags sem þú starfar í?
- 94 Sp. 43 Hve marga kílómetra ferðast þú frá heimili til vinnustaðar þín, aðra leiðina?
- 96 Sp. 44 Hefur þú séð auglýsingar frá Einingu - löju oft, stundum, sjaldan eða aldrei að undanförunu?
- 98 Sp. 45 Hversu góðar eða slæmar eru auglýsingar Einingu - löju að þínu mati?
- 100 Sp. 46 Hversu gagnlegar eða ógagnlegar eru auglýsingar Einingar - löju að þínu mati?
- 102 **Launatöflur**
- 105 **Launamunur kynjanna**
- 107 **Viðauki**
- Leiðbeiningar um túlkun niðurstaðna**

# Framkvæmdalýsing

## Lýsing á rannsókn

Unnið fyrir	Einingu-löju
Markmið	Að kanna kjör og viðhorf félagsmanna Einingar-löju og þróun þar á
Framkvæmdatími	30. september - 8. nóvember 2013
Aðferð	Síma- og netkönnun
Úrtak	1500 manns
Verknúmer	4023300

## Stærð úrtaks og svörun

Upphaflegt úrtak	1500
Tilheyra ekki úrtaki lengur	86
Endanlegt úrtak	1414
Svara ekki	634
Fjöldi svarenda	780
Svarhlutfall	55,2%

## Reykjavík, 28. nóvember 2013

Bestu þakkir fyrir gott samstarf,

Sigríður Ólafsdóttir  
Berglind Aradóttir

Allar ábendingar varðandi framsetningu skýrslunnar eru vel þegnar.  
Vinsamlegast sendið tölvupóst á [abending@capacent.is](mailto:abending@capacent.is) til að koma þeim á framfæri.

## Inngangur

Jafnrétti á vinnumarkaði er ein af grundvallarkröfum verkalýðshreyfingarinnar, þ.e. að starfsfólki sé ekki mismunað á grundvelli ómálefnalegra þátta eins og kynferðis, litarháttar og annarra þátta sem varða ekki verðmæti vinnuframlags eða hæfni starfsfólks. Niðurstöður rannsókna undanfarin ár hafa sýnt að kynbundinn launamunur er til staðar á íslenskum vinnumarkaði. Dregið hefur úr kynbundnum launamun en illa hefur gengið að eyða honum þrátt fyrir ákvæði í jafnréttislögum um ólöglegt mismununar á grundvelli kynferðis og ýmsar aðgerðir stjórnvalda, félagsamtaka og aðila vinnumarkaðarins.

## Markmið könnunarinnar

Markmið könnunarinnar var meðal annars að kanna kjör félagsmanna og viðhorf þeirra til ýmissa þátta.

## Framkvæmd

Hringt var í félagsmenn úr Einingu-löju og þeim boðið að taka þátt í könnuninni á netinu eða í síma. 92% svarenda svöruðu á netinu og 8% í síma.

## Bakgrunnur svarenda

Svarendur könnunarinnar voru 780 talsins og voru 43% svarenda karlar en 57% konur. Tæplega 26% svarenda voru undir 25 ára aldri, rúmlega 18% voru á aldrinum 25-34 ára, rúmlega 16% voru á aldrinum 35-44 ára, 19% á aldrinum 45-54 ára og 21% voru 55 ára eða eldri.

## Launaúrvinnsla

Spurt var um laun fyrir síðasta heila mánuð sem einstaklingur vann í sínu aðalstarfi og snúa þær spurningar sem unnið er með í launaúrvinnslu að grunnlaunum og heildarlaunum. Þessar upplýsingar eru greindar eftir kyni, aldri, búsetu, menntun, búsetuformi og starfi.

## Kynbundinn launamunur

Til að reikna leiðréttan kynbundinn launamun er notuð línuleg aðhvarfsgreining (*linear regression analysis*) þar sem leiðrétt er fyrir áhrif fimm þátta á laun (aldur, menntun, starf, vinnufyrirkomulag og fjölda vinnustunda á mánuði).

Þar sem aðhvarfsgreiningu er beitt til þess að skýra launamun er tekinn lógariþmi af launabreytum áður en aðhvarfsgreining er reiknuð (byggt á aðferð Mincer, 1958; sjá einnig Heckman, 2003)<sup>1</sup>. Nokkrar ástæður eru fyrir því að þetta er gert og eru tvær þeirra mikilvægastar. Í fyrsta lagi er dreifingin jákvætt skekkt og er því ekki normaldreifing eins og gert er ráð fyrir í forsendum aðhvarfsgreiningar. Í öðru lagi er líklegt að munur á launum karla og kvenna sé hlutfallslegur fremur en að um fasta krónutölu sé að ræða. Það má gera ráð fyrir því að eftir því sem laun hækka, þess meiri sé munur á launum karla og kvenna í krónum talið en að hann sé hins vegar sá sami í prósentum. Auðvelt er að reikna aðhvarfsstuðul (hallatölu) sem byggir á lógariþma yfir í hlutfallsbreytingu. Til að reikna út hversu mikla hlutfallsbreytingu lógariþmastuðullinn felur í sér er grunntala lógariþmans sett í veldið  $b$  ( $e^b$ ), þar sem  $b$  er hallatalan, og síðan er 1 dreginn frá. Ef stuðullinn fyrir kyn (karlar fá gildið 0 og konur gildið 1 á breytunni kyn) er  $-0,171$  þá getum við reiknað út að konur eru með  $e^{-0,171} - 1 = -0,157$  eða 15,7% lægri laun en karlar.

Þannig er hægt að segja hve mikill munur er á launum kynja eftir að tekið hefur verið tillit til þátta sem almennt er talið eðlilegt að hafi áhrif á laun, þ.e. aldur, menntun, starfsstétt, vinnufyrirkomulag (dagvinna/vaktavinna) og vinnutími. Sá munur sem eftir stendur þegar tekið hefur verið tillit til framangreindra þátta er sá munur sem er á launum karla og kvenna sem gegna sambærilegum störfum.

<sup>1</sup> Heckman, J. J., L. J. Lochner, et al. (2003). Fifty Years of Mincer Earnings Regressions. *NBER Working Paper Series*. Cambridge, MA, National Bureau of Economic Research: 52.

Mincer, J. (1958). "Investment in Human Capital and Personal Income Distribution." *Journal of Political Economy* 66(4): 281-302.

**Aldur.** Í aðhvarfsgreiningu var raunaldur svarenda í árum notaður. Einnig var leiðrétt fyrir aldur í öðru veldi, til þess að jafna sveigilínuáhrif aldurs þar sem áhrif aldurs á laun fara minnkandi eftir að ákveðnum aldri er náð.

**Menntun.** Menntun var flokkuð í grunnskólapróf eða minna nám, grunnskóli auk viðbótar, framhaldsskólapróf, framhaldsskólapróf auk viðbótar og háskólapróf. Fyrir aðhvarfsgreininguna voru búnar til vísibreytur þar sem grunnskólapróf eða minna var notað sem viðmiðunarhópur, þ.e. laun annarra hópa voru borin saman við laun þeirra sem eru með grunnskólapróf eða minna.

**Starf.** Búnar voru til vísibreytur (*dummy variables*)<sup>1</sup> þar sem fólk sem starfar við ræstingar/skólaliðar/leiðbeinendur, voru notaðir sem viðmiðunarhópur við umönnunarstörf, almenn verkastörf, iðnaðarstörf, bílstjóra/tækjastjórnendur/vélastjórnendur, sölu-/afgreiðslu-/þjónustustörf og annað, þ.e. laun þessara hópa voru borin saman við laun þeirra sem starfa við ræstingar, skólaliða og leiðbeinendur.

**Vinnufyrirkomulag.** Áhrif dagvinnu og vaktavinnu voru könnuð.

**Vinnutími.** Áhrif vinnutíma á laun voru greind út frá meðallengd vinnumánaðar að jafnaði.

---

<sup>1</sup> Vísibreytur eru notaðar þegar um er að ræða nafnbreytur, þ.e. breytur sem eru í flokkum og samræmast því ekki forsendum aðhvarfsgreiningar ef flokkarnir eru fleiri en tveir. Niðurstöður aðhvarfsgreiningar sýna hver er hlutfallslegur munur á viðmiðunarhópnum og hópnum sem er í viðkomandi vísibreytu.



Helstu niðurstöður

**Hvað vannstu margar klukkustundir í aðalstarfi þínu í síðasta mánuði? (Þeir sem eru í 100% starfshlutfalli)**

**Þróun**

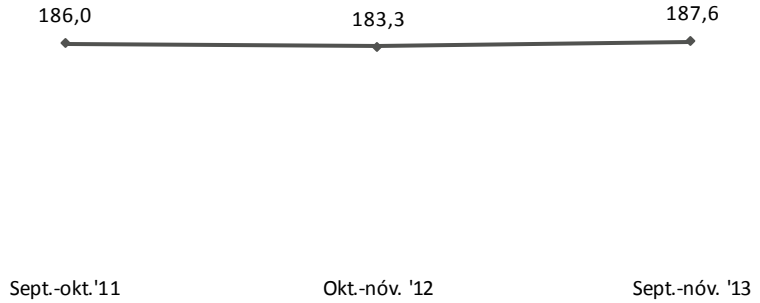

Meðaltal (klst.)

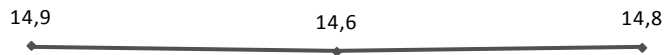

Meðaltal (klst.)

Sept.-okt. '11 Okt.-nóv. '12 Sept.-okt. '13

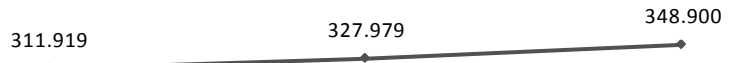

Sept.-okt. '11 Okt.-nóv. '12 Sept.-nóv. '13

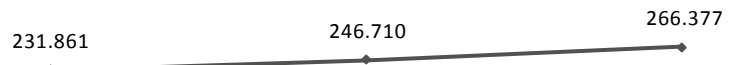

Sept.-okt. '11 Okt.-nóv. '12 Sept.-okt. '13

**Hvað vannstu marga yfirvinnutíma í aðalstarfi þínu í síðustu viku? (Þeir sem eru í 100% starfshlutfalli)**

**Heildarlaun (starfsfólks í 70-100% starfshlutfalli\*)**

\*laun þeirra sem voru í 70-99% starfshlutfalli eru uppreiknuð miðað við 100% starfshlutfall

**Dagvinnulaun (starfsfólks í 70-100% starfshlutfalli\*)**

\*laun þeirra sem voru í 70-99% starfshlutfalli eru uppreiknuð miðað við 100% starfshlutfall

### Kynbundinn launamunur á heildarlaunum (starfsfólk í 100% starfshlutfalli)

Launamunur= 100% - laun kvenna/laun karla\*100  
 Kynbundinn launamunur= að teknu tilliti til aldurs, menntunar, starfs, vinnufyrirkomulags og fjölda vinnustunda

### Kynbundinn launamunur á dagvinnulaunum (starfsfólk í 100% starfshlutfalli)

Launamunur= 100% - laun kvenna/laun karla\*100  
 Kynbundinn launamunur= að teknu tilliti til aldurs, menntunar, starfs, vinnufyrirkomulags og fjölda vinnustunda

### Hefur þú aukið útgjöldin þín, dregið úr útgjöldum þínum eða ekki breytt útgjöldum til einhverra eftirfarandi atriða á síðastliðnum 12 mánuðum?

#### Próun

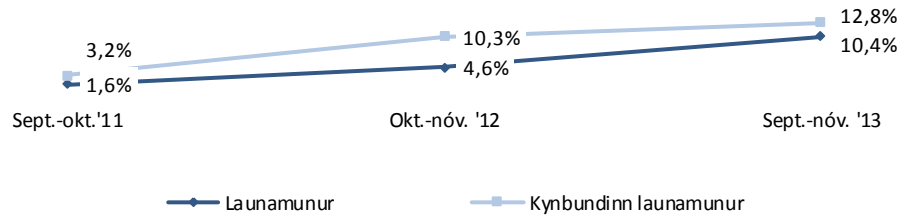
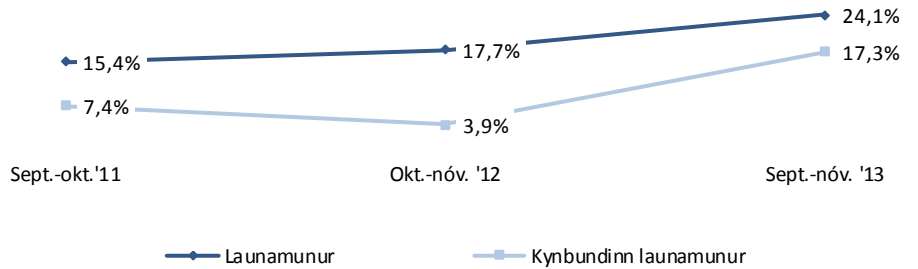

#### Meðaltal (1-5)

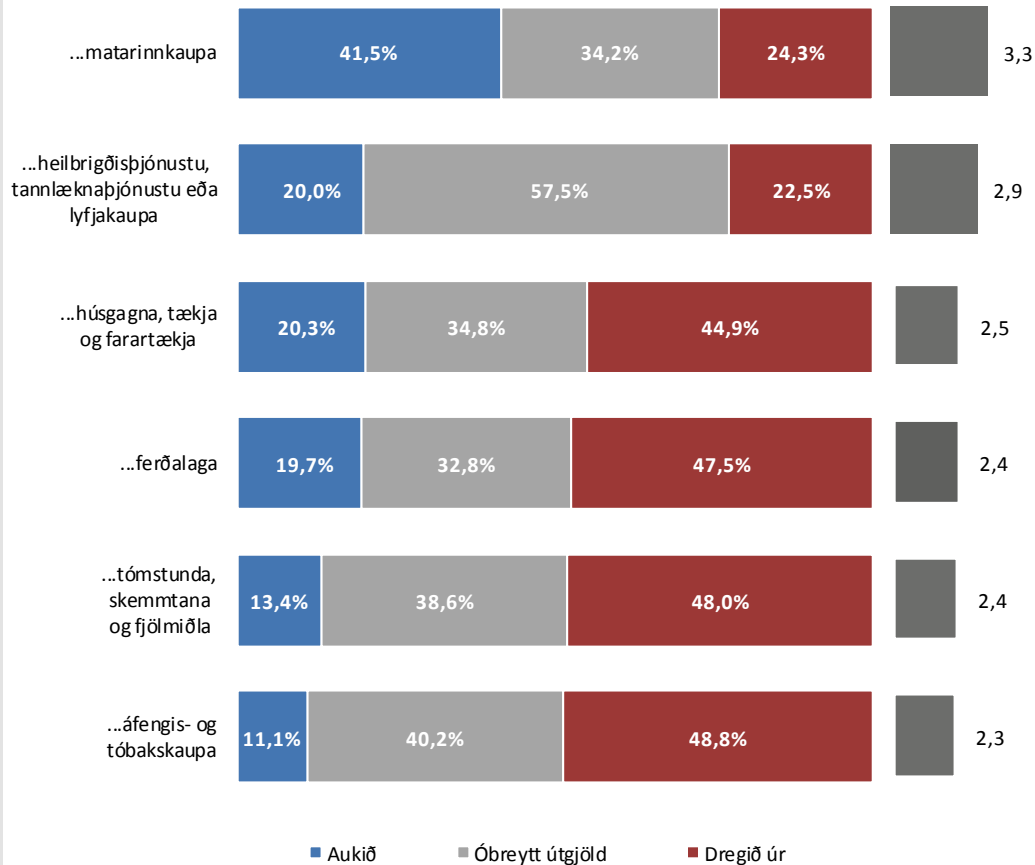



Er trúnaðarmaður á þínum vinnustað?



Veistu hver trúnaðarmaðurinn er?

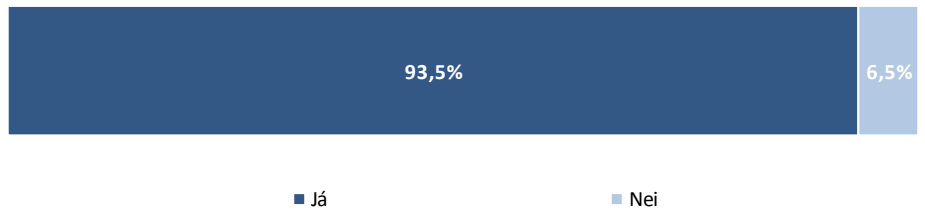

Hefur þú séð auglýsingar frá Einingu – Iðju oft, stundum, sjaldan eða aldrei að undanfögnu?

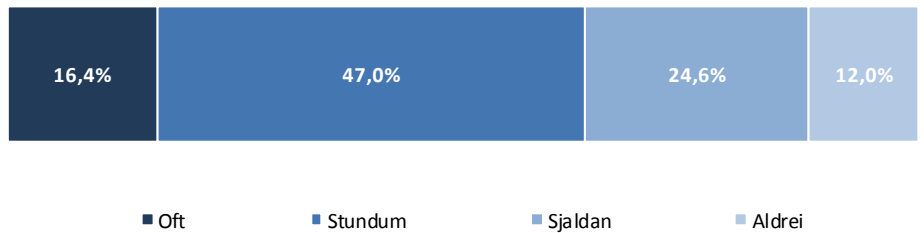

Hversu góðar eða slæmar eru auglýsingar Einingu – Iðju að þínu mati?

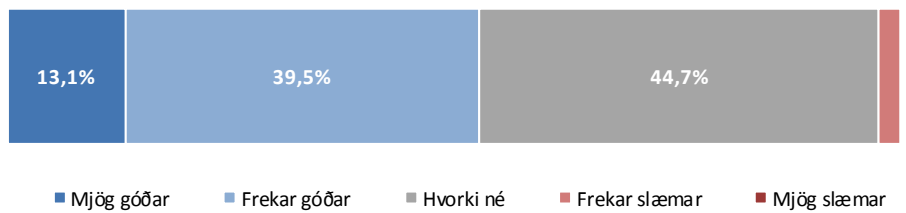

Hversu gagnlegar eða ógagnlegar eru auglýsingar Einingar – Iðju að þínu mati?

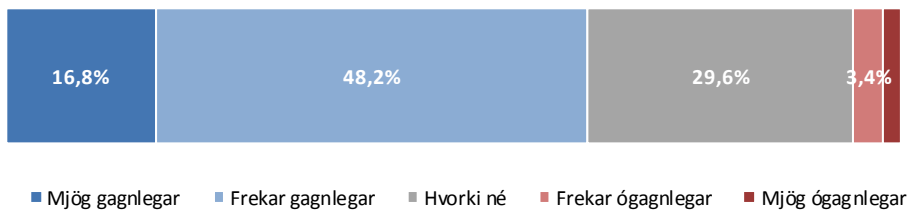



Ítarlegar niðurstöður

# Sp. 1. Hver er staða þín á vinnumarkaði í dag?

	Fjöldi	%	+/-
Launþegi	564	72,5	3,1
Í námi	102	13,1	2,4
Án atvinnu	42	5,4	1,6
Að hluta í námi/að hluta í vinnu	25	3,2	1,2
Í fæðingarorlofi/ tímabundnu leyfi frá störfum	16	2,1	1,0
Einyrki/sjálfstætt starfandi	14	1,8	0,9
Er að hluta til á atvinnuleysisbótum og að hluta til í	7	0,9	0,7
Á eftirlaunum	4	0,5	0,5
Annað	4	0,5	0,5
<b>Fjöldi svara</b>	<b>778</b>	<b>100,0</b>	
Tóku afstöðu	778	99,7	
Tóku ekki afstöðu	2	0,3	
<b>Fjöldi svarenda</b>	<b>780</b>	<b>100,0</b>	

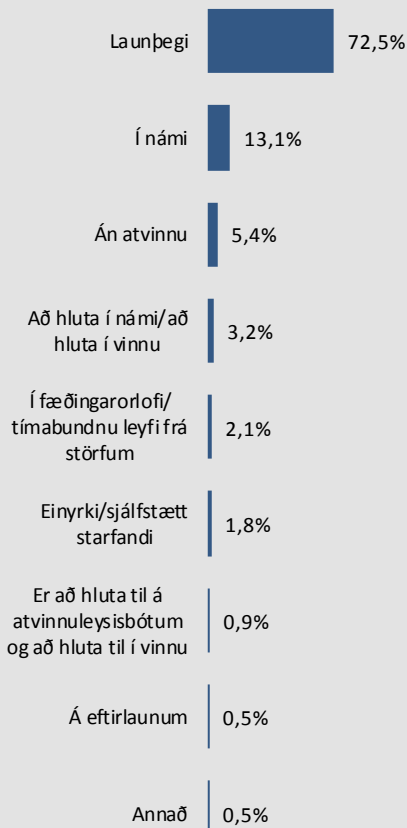

## Þróun

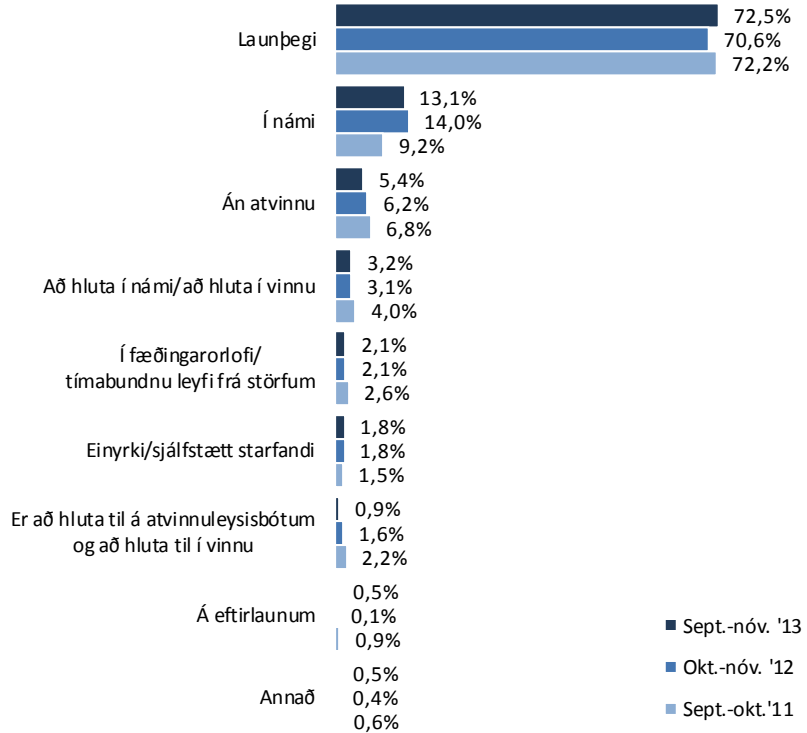

# Sp. 1. Hver er staða þín á vinnumarkaði í dag?

## Greiningar

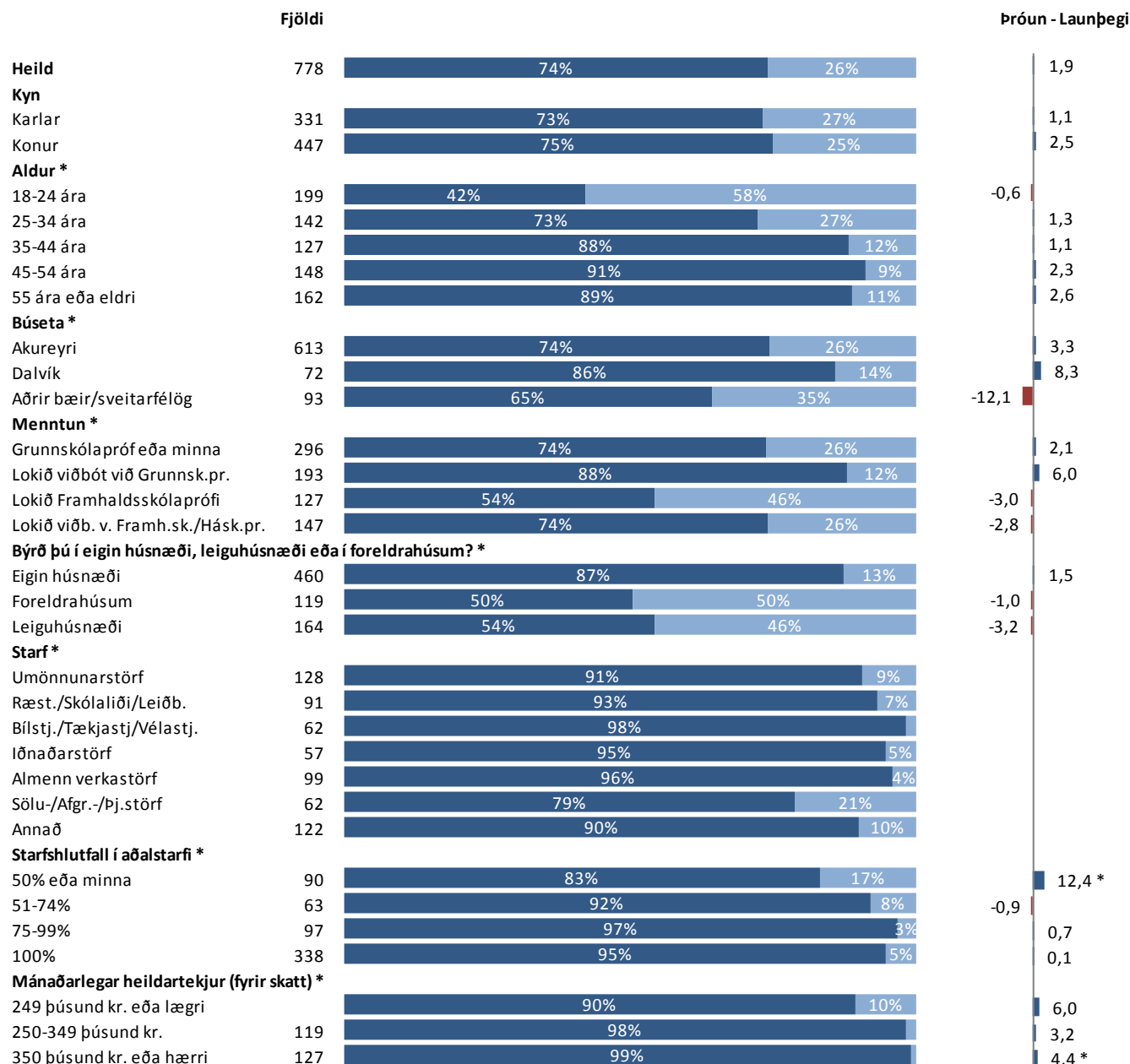

### \* Marktækur munur

Í flokknum „Launþegi“ er búið að sameina flokkana Launþegi og Einyrki/sjálfstætt starfandi

■ Launþegi      ■ Annað

## Sp. 2. Í hvaða atvinnugrein starfar þú?

	Fjöldi	%	+/-
Sveitarfélagi	219	29,0	3,2
Hótel-/veitinga-/skyndibitageira/þjónustu	133	17,6	2,7
Fiskvinnsla	85	11,3	2,3
Öðrum iðnaði	72	9,5	2,1
Matvælaiðnaði	54	7,2	1,8
Sjálfeignarstofnun	48	6,4	1,7
Ríki	43	5,7	1,7
Bygginga- eða mannvirkjagerð	34	4,5	1,5
Stóriðju/iðnaði þar sem starfsmenn eru 50 eða fleiri	26	3,4	1,3
Kjötiðnaður	9	1,2	0,8
Annar matvælaiðnaður	5	0,7	0,6
Annarri atvinnugrein	26	3,4	1,3
Fjöldi svara	754	96,6	
Tóku afstöðu	754	96,7	
Tóku ekki afstöðu	26	3,3	
Fjöldi svarenda	780	100,0	

Orðalag spurningarinnar var eftirfarandi fyrir þá sem eru án atvinnu, í námi eða á eftirlaunum (sp. 1) „Í hvaða atvinnugrein starfaðir þú þegar þú varst starfandi síðast?“

Fiskvinnsla féll undir „öðrum iðnaði“ árið 2011 en varð sérstakur flokkur árið 2012.

Stóriðju/iðnaði þar sem starfsmenn eru 50 eða fleiri féll undir flokkinn „öðrum iðnaði“ en er sérstakur flokkur nú.

### Þróun

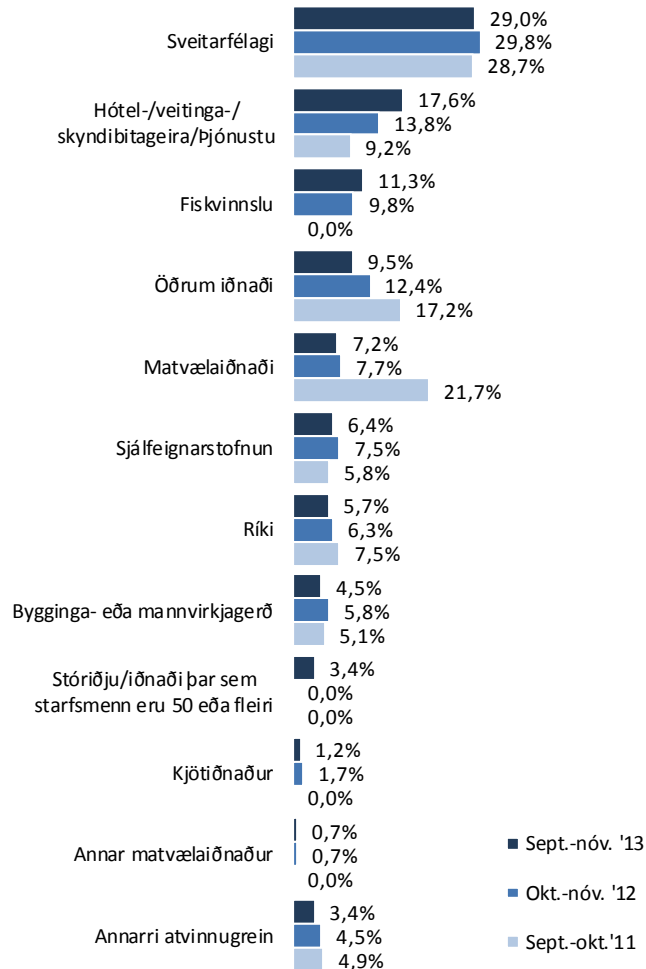

## Sp. 2. Í hvaða atvinnugrein starfar þú?

### Greiningar

	Fjöldi	Sveitar- félagi	Hótel-/veitinga- /skyndibitageira/ þjónustu	Ríki/Sjálfs- eignarstofnun	Fisk- vinnslu	Öðrum iðnaði	Matvæla- iðnaði	Annarri atvinnugrein
<b>Heild</b>	754	29%	18%	12%	11%	10%	9%	11%
<b>Kyn *</b>								
Karlar	315	11%	18%	10%	12%	17%	11%	21%
Konur	439	42%	17%	14%	10%	4%	8%	5%
<b>Aldur *</b>								
18-24 ára	193	19%	32%	10%	10%	7%	10%	12%
25-34 ára	135	35%	17%	10%	8%	13%	8%	9%
35-44 ára	122	31%	12%	7%	14%	14%	8%	13%
45-54 ára	146	27%	14%	16%	14%	10%	11%	8%
55 ára eða eldri	158	37%	8%	15%	11%	7%	8%	14%
<b>Búseta *</b>								
Akureyri	596	32%	19%	13%	5%	9%	10%	12%
Dalvík	71	13%	10%	4%	44%	11%	7%	11%
Aðrir bæir/sveitarfélög	87	21%	11%	15%	28%	10%	5%	10%
<b>Menntun</b>								
Grunnskólapróf eða minna	283	24%	19%	12%	10%	11%	10%	13%
Lokið viðbót við Grunnsk.pr.	189	35%	13%	8%	16%	8%	10%	10%
Lokið Framhaldsskólprófi	126	29%	23%	17%	10%	6%	7%	8%
Lokið viðb. v. Framh.sk./Hásk.pr.	144	31%	17%	13%	8%	12%	8%	13%
<b>Býrð þú í eigin húsnæði, leiguhúsnæði eða í foreldrahúsum? *</b>								
Eigin húsnæði	447	34%	12%	13%	13%	9%	9%	11%
Foreldrahúsum	114	16%	30%	12%	7%	11%	13%	11%
Leiguhúsnæði	160	24%	25%	11%	9%	12%	6%	14%
<b>Starf *</b>								
Umönnunarstörf	126	87%	1%	10%				2%
Ræst./Skólaliði/Leiðb.	91	49%	11%	19%	4%	3%	1%	12%
Bílstj./Tækjastj./Vélastj.	58	5%	26%	7%	5%	28%	12%	17%
Iðnaðarstörf	56			2%	7%	39%	14%	38%
Almenn verkastörf	97	7%	5%	4%	48%	10%	12%	12%
Sölu-/Afgr.-/Þj.störf	60	12%	42%	27%	2%	7%	8%	3%
Annað	121	15%	32%	13%	8%	7%	17%	7%
<b>Starfshlutfall í aðalstarfi *</b>								
50% eða minna	89	33%	19%	17%	6%	9%	8%	9%
51-74%	63	59%	3%	17%	8%	3%	3%	6%
75-99%	97	53%	11%	11%	9%	2%	9%	4%
100%	329	20%	16%	9%	16%	15%	10%	15%
<b>Mánaðarlegar heildartekjur (fyrir skatt) *</b>								
249 þúsund kr. eða lægri	179	42%	15%	15%	6%	7%	9%	6%
250-349 þúsund kr.	119	29%	11%	9%	14%	17%	10%	9%
350 þúsund kr. eða hærri	124	15%	19%	11%	18%	14%	7%	16%
<b>Staða á vinnumarkaði *</b>								
Launþegi	568	31%	14%	12%	13%	11%	9%	11%
Annað	186	23%	29%	12%	8%	6%	9%	13%

\* Marktækur munur

Grænar tölur eru hærri en efri vikmörk fyrir heildina en rauðar tölur eru lægri en neðri vikmörk fyrir heildina

## Sp. 3. Hvert er þitt aðalstarf?

	Fjöldi	%	+/-
Almenn verkastörf	99	15,9	2,9
Ræsting	57	9,2	2,3
Bílstjóri/tækjastjórnaði	51	8,2	2,2
Umönnun barna	47	7,6	2,1
Umönnun fatlaðra	41	6,6	2,0
Umönnun aldraðra	40	6,4	1,9
Sölu- eða afgreiðustarf	40	6,4	1,9
Iðnverkamaður/starfvið iðnað	40	6,4	1,9
Veitingastörf	37	6,0	1,9
Leiðbeinandi	34	5,5	1,8
Annað þjónustustarf	22	3,5	1,5
Skrifstofustarf	20	3,2	1,4
Iðnaðarmaður - annað	12	1,9	1,1
Véla- eða vélgæslustörf	11	1,8	1,0
Lagerstarf	10	1,6	1,0
Mötuneytisstarfsmaður (matráður/matartækni)	10	1,6	1,0
Gæslustarf/öryggisþjónusta	9	1,4	0,9
Sjómaður	6	1,0	0,8
Iðnaðarmaður – byggingariðnaður	5	0,8	0,7
Verkstjórar/Flokkstjórar	4	0,6	0,6
Annað	26	4,2	1,6
Fjöldi svara	621	100,0	
Tóku afstöðu	621	98,3	
Tóku ekki afstöðu	11	1,7	
Fjöldi aðspurðra	632	100,0	
Spurðir	632	81,0	
Ekki spurðir	148	19,0	
Fjöldi svarenda	780	100,0	

Þeir semeru án atvinnu, á eftirlaunum og í námi (sp. 1) voru ekki spurðir þessarar spurningar.

Flokkurinn „Bílstjóri/tækjastjórnaði“ hét fram til ársins 2013 „Bílstjóri/bifreiðastjóri“

### Þróun

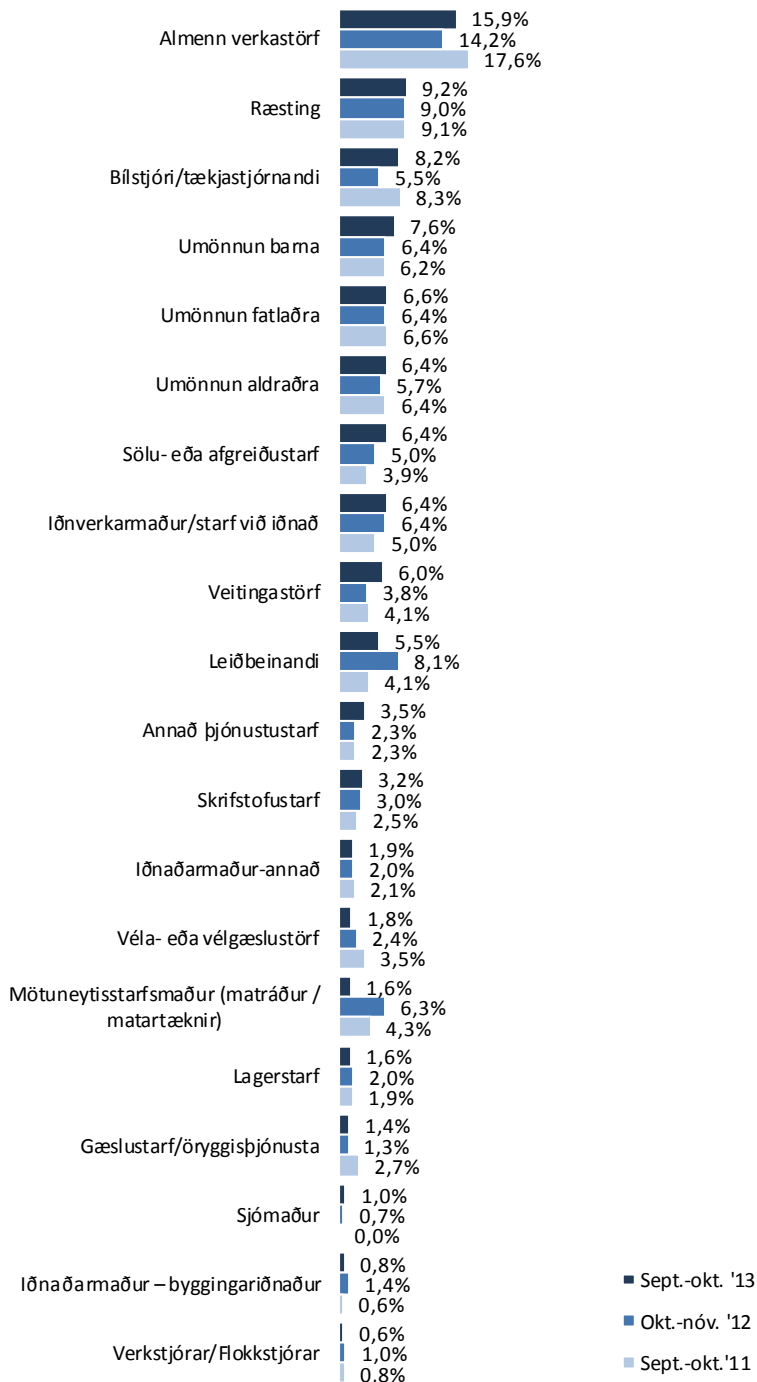

### Sp. 3. Hvert er þitt aðalstarf?

#### Greiningar

	Fjöldi	Umönnunar- störf	Almenn verkastörf	Ræst./Skóla- liði/Leiðb.	Bílstj./ Tækjastj/ Vélastj.	Sölu-/ Afgr.-/ Þj.störf	Iðnaðar- störf	Annað
<b>Heild</b>	621	21%	16%	15%	10%	10%	9%	20%
<b>Kyn *</b>								
Karlar	256	8%	22%	2%	23%	9%	16%	20%
Konur	365	30%	12%	23%	1%	10%	4%	19%
<b>Aldur *</b>								
18-24 ára	109	17%	12%	9%	7%	20%	6%	28%
25-34 ára	115	23%	20%	11%	10%	10%	8%	18%
35-44 ára	117	23%	17%	12%	13%	9%	9%	16%
45-54 ára	133	15%	14%	17%	13%	9%	10%	23%
55 ára eða eldri	147	24%	17%	21%	7%	4%	12%	14%
<b>Búseta *</b>								
Akureyri	498	23%	13%	14%	10%	11%	9%	19%
Dalvík	61	7%	34%	18%	5%	5%	10%	21%
Aðrir bæir/sveitarfélög	62	11%	24%	13%	11%	5%	11%	24%
<b>Menntun *</b>								
Grunnskólapróf eða minna	233	13%	21%	19%	11%	8%	12%	16%
Lokið viðbót við Grunnsk.pr.	177	24%	15%	15%	14%	9%	6%	18%
Lokið Framhaldsskólaprófi	82	27%	7%	12%	4%	16%	7%	27%
Lokið viðb. v. Framh.sk./Hásk.pr.	120	27%	13%	8%	6%	12%	11%	25%
<b>Byrð þú í eigin húsnæði, leiguhúsnæði eða í foreldrahúsum?</b>								
Eigin húsnæði	415	22%	16%	16%	10%	7%	9%	19%
Foreldrahúsum	71	13%	13%	13%	13%	17%	10%	23%
Leiguhúsnæði	105	17%	22%	10%	9%	14%	10%	19%
<b>Starfshlutfall í aðalstarfi *</b>								
50% eða minna	89	22%	9%	16%	1%	15%	6%	31%
51-74%	63	48%	6%	21%	5%	5%	2%	14%
75-99%	97	33%	12%	27%		6%	7%	14%
100%	332	12%	21%	10%	17%	9%	13%	18%
<b>Mánaðarlegar heildartekjur (fyrir skatt) *</b>								
Lægri en 249 þúsund kr.	177	26%	12%	27%	2%	9%	3%	20%
250-349 þúsund kr.	117	22%	15%	9%	12%	9%	15%	18%
350 þúsund kr. eða hærri	126	12%	19%	4%	23%	7%	13%	22%
<b>Staða á vinnumarkaði *</b>								
Launþegi	570	20%	17%	15%	11%	9%	9%	19%
Annað	51	24%	8%	12%	2%	25%	6%	24%

\* Marktækur munur

Grænar tölur eru hærri en efri vikmörk fyrir heildina en rauðar tölur eru lægri en neðri vikmörk fyrir heildina



## Sp. 4. Hefur þú verið atvinnulaus mánuð eða lengur einhvern tíma á sl. tveimur árum?

	Fjöldi	%	+/-
Já	143	19,6	2,9
Nei	586	80,4	2,9
Fjöldi svara	729	100,0	
Tóku afstöðu	729	98,8	
Tóku ekki afstöðu	9	1,2	
Fjöldi aðspurðra	738	100,0	
Spurðir	738	94,6	
Ekki spurðir	42	5,4	
Fjöldi svarenda	780	100,0	

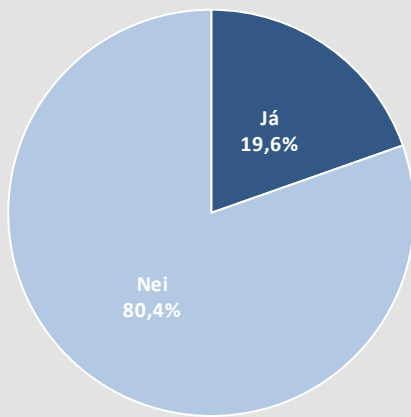

Þeir sem eru ekki á atvinnu (sp. 1) voru spurðir þessarar spurningar.

### Þróun

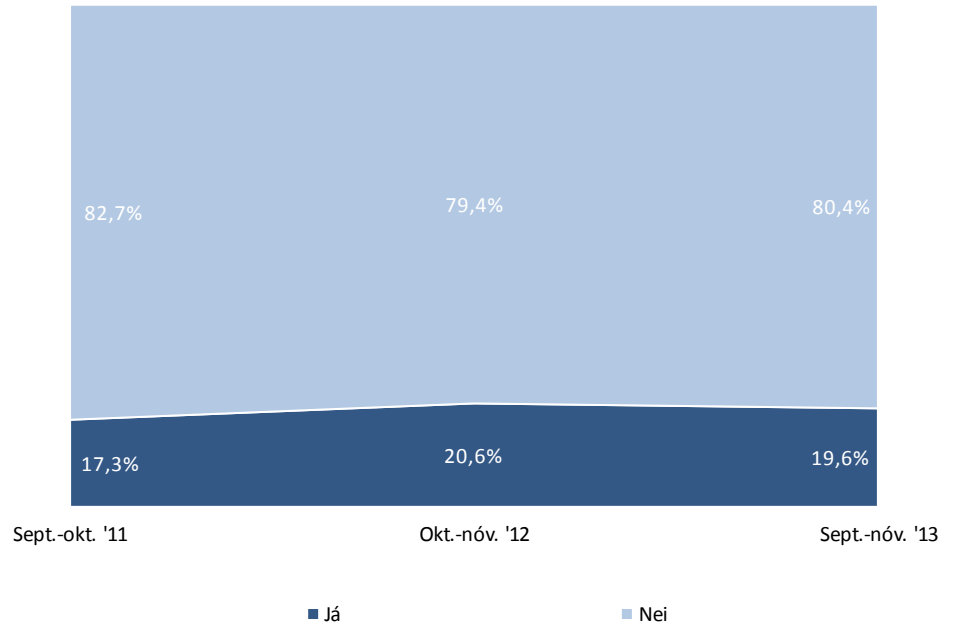

## Sp. 4. Hefur þú verið atvinnulaus mánuð eða lengur einhvern tíma á sl. tveimur árum?

### Greiningar

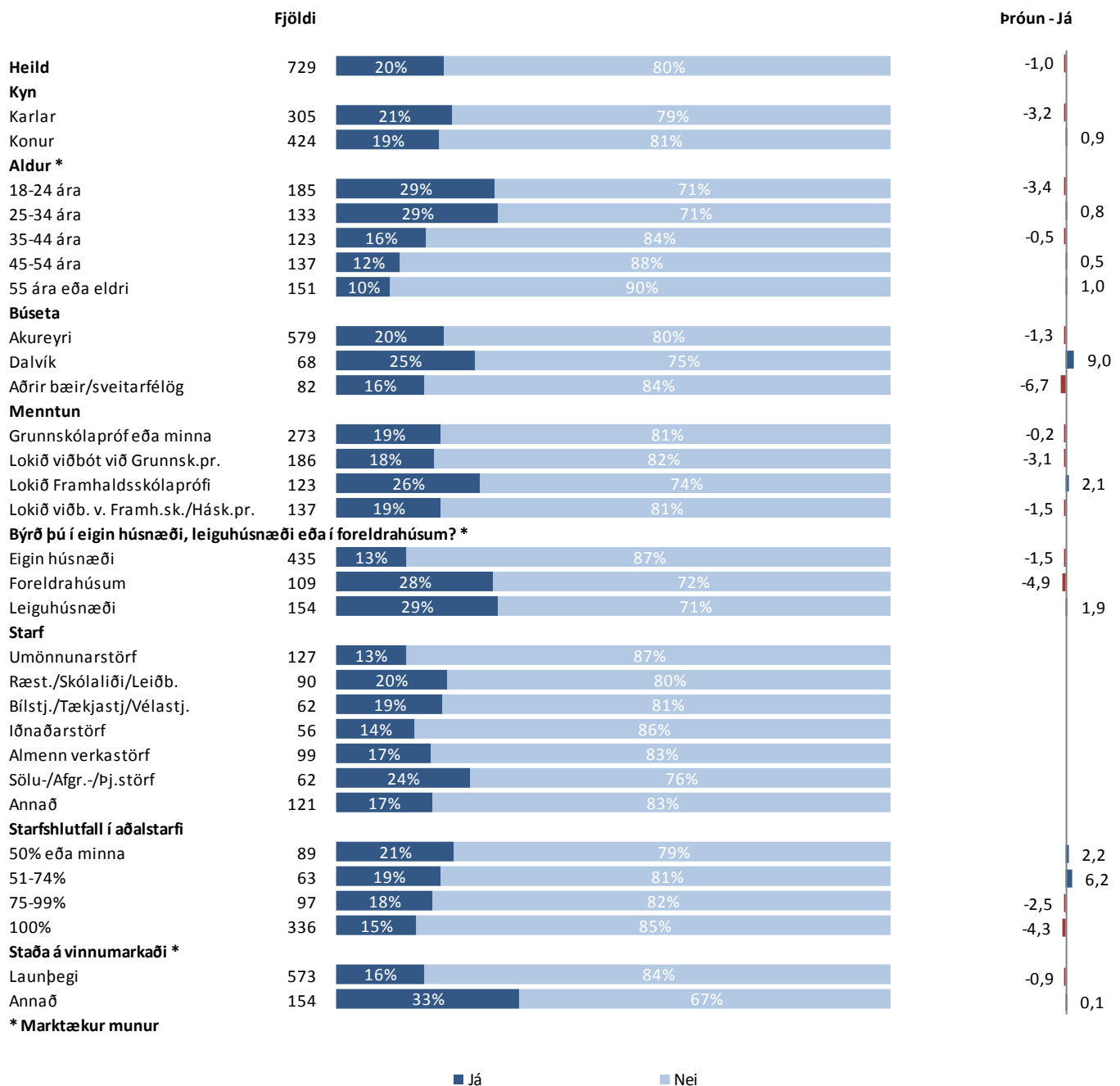

## Sp. 5. Hefur þú fengið tilboð um vinnu, nám eða fengið aðra aðstoð frá Vinnumálastofnun eftir að þú varðst án atvinnu?

	Fjöldi	%	+/-
Já, tilboð um vinnu	4	18,2	16,1
Já, tilboð um nám	4	18,2	16,1
Já, aðra aðstoð	2	9,1	12,0
Nei, ekkert af ofantöldu	14	63,6	20,1
Fjöldi svara	24		
Tóku afstöðu	22	50,0	
Tóku ekki afstöðu	22	50,0	
Fjöldi aðspurðra	44	100,0	
Spurðir	44	5,6	
Ekki spurðir	736	94,4	
Fjöldi svarenda	780	100,0	

Þeir sem eru án atvinnu (sp. 1) voru spurðir þessarar spurningar.

Í þessari spurningu mátti nefna fleiri en einn svarmöguleika. Hlutfallstölur eru því reiknaðar eftir fjölda þeirra sem tóku afstöðu en ekki fjölda svara.

Í þessari spurningu eru svarendur afar fáir og ber því að túlka hlutfallstölur með varúð. Af sömu ástæðu eru greiningar ekki sýndar.

### Þróun

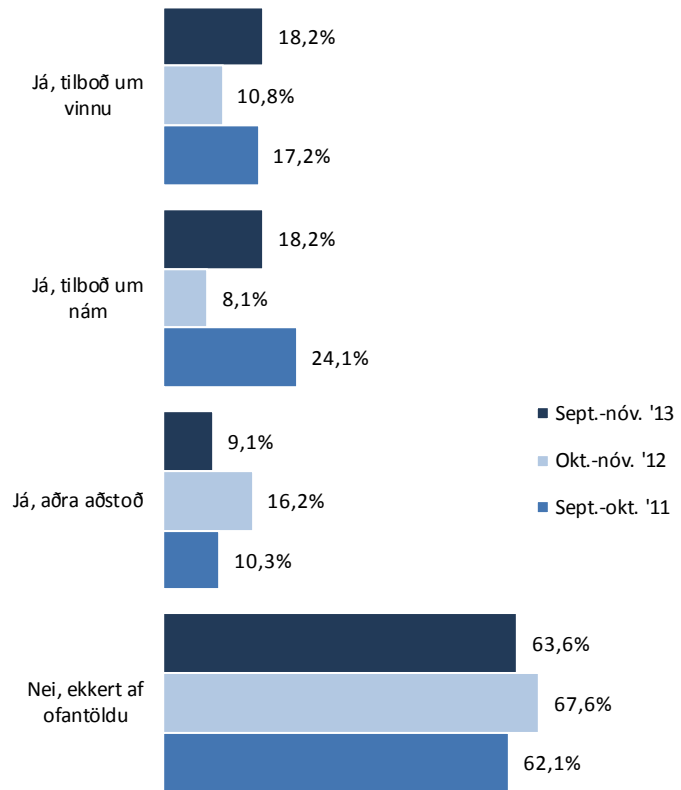

## Sp. 6. Ert þú í núna eða hefur þú á sl. 12 mánuðum...?

	Fjöldi	%	+/-
Farið á námskeið	278	36,1	3,4
Sótt			
fræðslufund/fyrirlestur	219	28,4	3,2
Verið í fullu námi	191	24,8	3,1
Verið í hlutanámi	89	11,6	2,3
Sótt aðra fræðslu eða nám	19	2,5	1,1
Ekkert af þessu	248	32,2	3,3
Fjöldi svara	1.044		
Tóku afstöðu	770	98,7	
Tóku ekki afstöðu	10	1,3	
Fjöldi svarenda	780	100,0	

Í þessari spurningu mátti nefna fleiri en einn svarmöguleika. Hlutfallstölur eru því reiknaðar eftir fjölda þeirra sem tóku afstöðu en ekki fjölda svara.

### Þróun

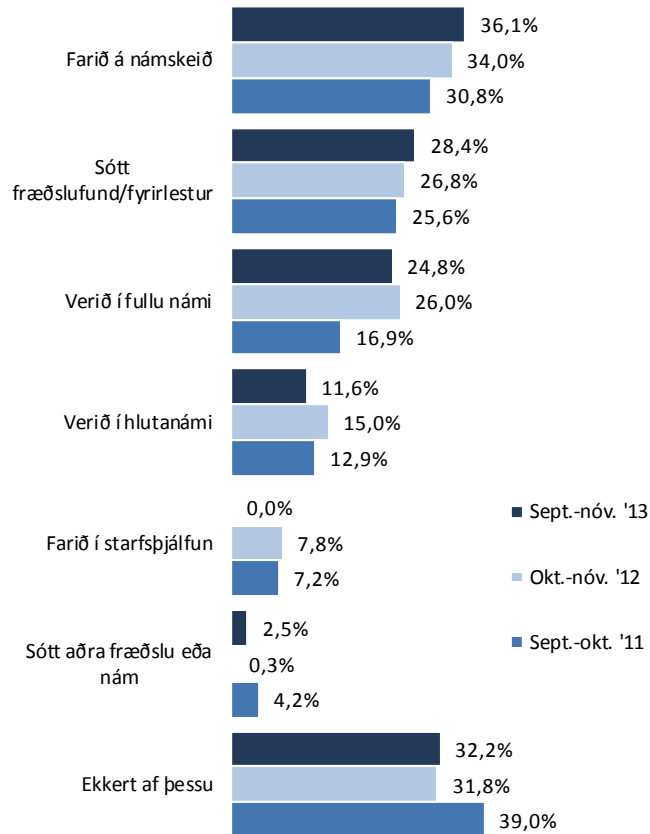

## Sp. 6. Ert þú í núna eða hefur þú á sl. 12 mánuðum...?

### Greiningar

	Fjöldi	Farið á námskeið	Sótt fræðslufund/ fyrirlestur	Verið í fullu námi	Verið í hlutanámi	Sótt aðra fræðslu eða nám	Ekkert af þessu	Farið á námskeið
<b>Heild</b>	770	36%	28%	25%	12%	2%	32%	36%
<b>Kyn</b>								
Karlar	328	35%	23%	24%	10%	1%	37%	35%
Konur	442	37%	32%	25%	12%	4%	29%	37%
<b>Aldur</b>								
18-24 ára	197	28%	22%	73%	11%	3%	10%	28%
25-34 ára	139	41%	37%	19%	22%	1%	31%	41%
35-44 ára	127	42%	27%	8%	13%	4%	39%	42%
45-54 ára	147	40%	27%	4%	7%	3%	42%	40%
55 ára eða eldri	160	33%	31%	3%	6%	2%	46%	33%
<b>Búseta</b>								
Akureyri	606	37%	32%	26%	11%	2%	30%	37%
Dalvík	71	48%	15%	15%	15%		34%	48%
Aðrir bæir/sveitarfélög	93	23%	13%	24%	10%	4%	46%	23%
<b>Menntun</b>								
Grunnskólapróf eða minna	295	28%	19%	25%	9%	2%	41%	28%
Lokið viðbót við Grunnsk.pr.	193	49%	39%	10%	13%	3%	28%	49%
Lokið Framhaldsskólaprófi	126	27%	24%	51%	10%	2%	24%	27%
Lokið viðb. v. Framh.sk./Hásk.pr.	145	41%	37%	23%	14%	3%	28%	41%
<b>Byrð þú í eigin húsnæði, leiguhúsnæði eða í foreldrahúsum?</b>								
Eigin húsnæði	458	39%	31%	8%	10%	2%	39%	39%
Foreldrahúsum	119	27%	22%	66%	12%	3%	17%	27%
Leiguhúsnæði	163	34%	28%	40%	17%	4%	23%	34%
<b>Starf</b>								
Umönnunarstörf	127	52%	52%	11%	16%	6%	23%	52%
Ræst./Skólaliði/Leiðb.	91	43%	38%	9%	13%	2%	31%	43%
Bílstj./Tækjastj/Vélastj.	62	31%	15%	5%	13%	3%	55%	31%
Iðnaðarstörf	57	37%	11%	9%	7%		51%	37%
Almenn verkastörf	99	41%	19%	9%	9%		42%	41%
Sölu-/Afgr.-/Þj.störf	60	32%	28%	37%	13%	2%	22%	32%
Annað	120	31%	27%	22%	12%	2%	38%	31%
<b>Starfshlutfall í aðalstarfi</b>								
50% eða minna	90	31%	26%	32%	10%	2%	33%	31%
51-74%	62	52%	44%	11%	18%	2%	24%	52%
75-99%	97	42%	36%	7%	8%	3%	35%	42%
100%	337	40%	27%	8%	13%	2%	40%	40%
<b>Mánaðarlegar heildartekjur (fyrir skatt)</b>								
Lægri en 249 þúsund kr.	181	32%	33%	19%	15%	2%	33%	32%
250-349 þúsund kr.	120	43%	32%	9%	13%	3%	34%	43%
350 þúsund kr. eða hærri	127	52%	31%	6%	7%	2%	35%	52%
<b>Staða á vinnumarkaði</b>								
Launþegi	572	41%	30%	11%	12%	2%	36%	41%
Annað	196	23%	23%	65%	10%	3%	19%	23%

Þar sem prósentur eru feitletraðar og litaðar með bláu er marktækur munur á milli hópa

## Sp. 7. Hefur þú fengið eitthvað af eftirtöldu í kjölfar kjarasamninganna?

	Fjöldi	%	+/-
Taxtahækkun	193	36,9	4,1
Prósentuhækkun	141	27,0	3,8
Aðra launahækkun	25	4,8	1,8
Ekkert af ofantöldu	199	38,0	4,2
Fjöldi svara	558		
Tóku afstöðu	523	80,7	
Tóku ekki afstöðu	125	19,3	
Fjöldi aðspurðra	648	100,0	
Spurðir	648	83,1	
Ekki spurðir	132	16,9	
Fjöldi svarenda	780	100,0	

Í þessari spurningu mátti nefna fleiri en einn svarmöguleika. Hlutfallstölur eru því reiknaðar eftir fjölda þeirra sem tóku afstöðu en ekki fjölda svara.

Svarmöguleikarnir Eingreiðslu, Orlofsuppbót og Það er enn ósamið voru ekki í boði í þessari mælingu.

### Þróun

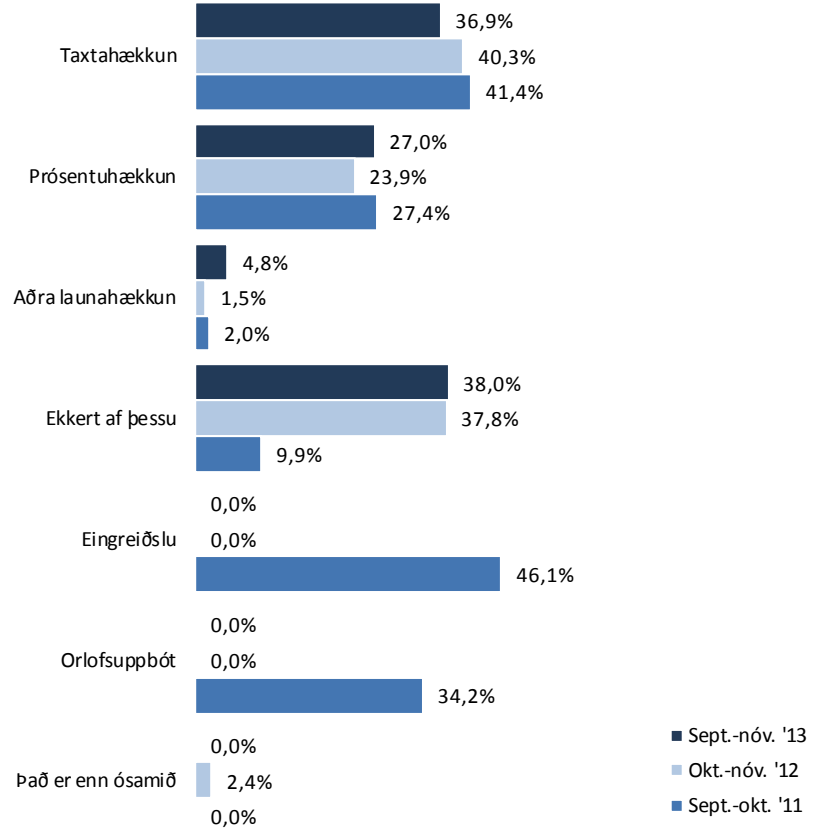

## Sp. 7. Hefur þú fengið eitthvað af eftirtöldu í kjölfar kjarasamninganna?

### Greiningar

	Fjöldi	Taxta- hækkun	Prósentu- hækkun	Aðra launa- hækkun	Ekkert af ofantöldu	Taxtahækkun
<b>Heild</b>	523	37%	27%	5%	38%	37%
<b>Kyn</b>						
Karlar	229	40%	27%	6%	36%	40%
Konur	294	35%	27%	4%	40%	35%
<b>Aldur</b>						
18-24 ára	83	37%	13%	10%	50%	37%
25-34 ára	89	33%	24%	7%	46%	33%
35-44 ára	97	33%	39%	3%	31%	33%
45-54 ára	127	42%	31%	2%	31%	42%
55 ára eða eldri	127	38%	25%	4%	38%	38%
<b>Búseta</b>						
Akureyri	409	37%	27%	5%	38%	37%
Dalvík	54	41%	30%	4%	30%	41%
Aðrir bæir/sveitarfélög	60	33%	27%	2%	43%	33%
<b>Menntun</b>						
Grunnskólapróf eða minna	197	43%	30%	4%	32%	43%
Lokið viðbót við Grunnsk.pr.	155	39%	25%	1%	39%	39%
Lokið Framhaldsskólaprófi	61	31%	18%	3%	51%	31%
Lokið viðb. v. Framh.sk./Hásk.pr.	102	26%	29%	13%	40%	26%
<b>Býrð þú í eigin húsnæði, leiguhúsnæði eða í foreldrahúsum?</b>						
Eigin húsnæði	355	38%	30%	3%	34%	38%
Foreldrahúsum	60	40%	8%	7%	50%	40%
Leiguhúsnæði	88	33%	28%	10%	43%	33%
<b>Starf</b>						
Umönnunarstörf	100	30%	31%	3%	41%	30%
Ræst./Skólaliði/Leiðb.	71	42%	31%	4%	34%	42%
Bílstj./Tækjastj./Vélastj.	57	42%	23%	2%	42%	42%
Iðnaðarstörf	52	48%	25%	12%	31%	48%
Almenn verkastörf	83	43%	24%	4%	36%	43%
Sölu-/Afgr.-/Þj.störf	49	29%	22%	2%	47%	29%
Annað	96	32%	30%	8%	33%	32%
<b>Starfshlutfall í aðalstarfi</b>						
50% eða minna	73	33%	22%	6%	47%	33%
51-74%	48	38%	33%		38%	38%
75-99%	79	38%	29%	4%	34%	38%
100%	291	40%	29%	6%	33%	40%
<b>Mánaðarlegar heildartekjur (fyrir skatt)</b>						
Lægrí en 249 þúsund kr.	149	38%	29%	5%	36%	38%
250-349 þúsund kr.	107	48%	26%	4%	29%	48%
350 þúsund kr. eða hærri	117	36%	39%	9%	25%	36%
<b>Staða á vinnumarkaði</b>						
Launþegi	474	39%	28%	5%	35%	39%
Annað	47	21%	17%	2%	64%	21%

Þar sem prósentur eru feitletraðar og litaðar með bláu er marktækur munur á milli hópa

## Sp. 8. Hefur þú á síðastliðnum 12 mánuðum fengið greiddan bónus, aukagreiðslu eða aðrar uppbætur sem eru umfram kjarasamninga?

	Fjöldi	%	+/-
Já	147	20,4	2,9
Nei	572	79,6	2,9
Fjöldi svara	719	100,0	
Tóku afstöðu	719	92,2	
Tóku ekki afstöðu	61	7,8	
Fjöldi svarenda	780	100,0	

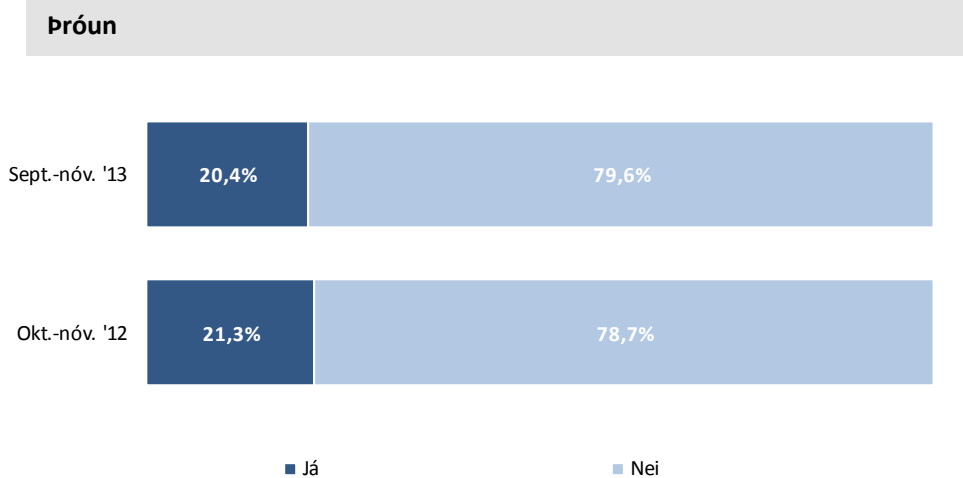



## Sp. 8. Hefur þú á síðastliðnum 12 mánuðum fengið greiddan bónus, aukagreiðslu eða aðrar uppbætur sem eru umfram kjarasamninga?

### Greiningar

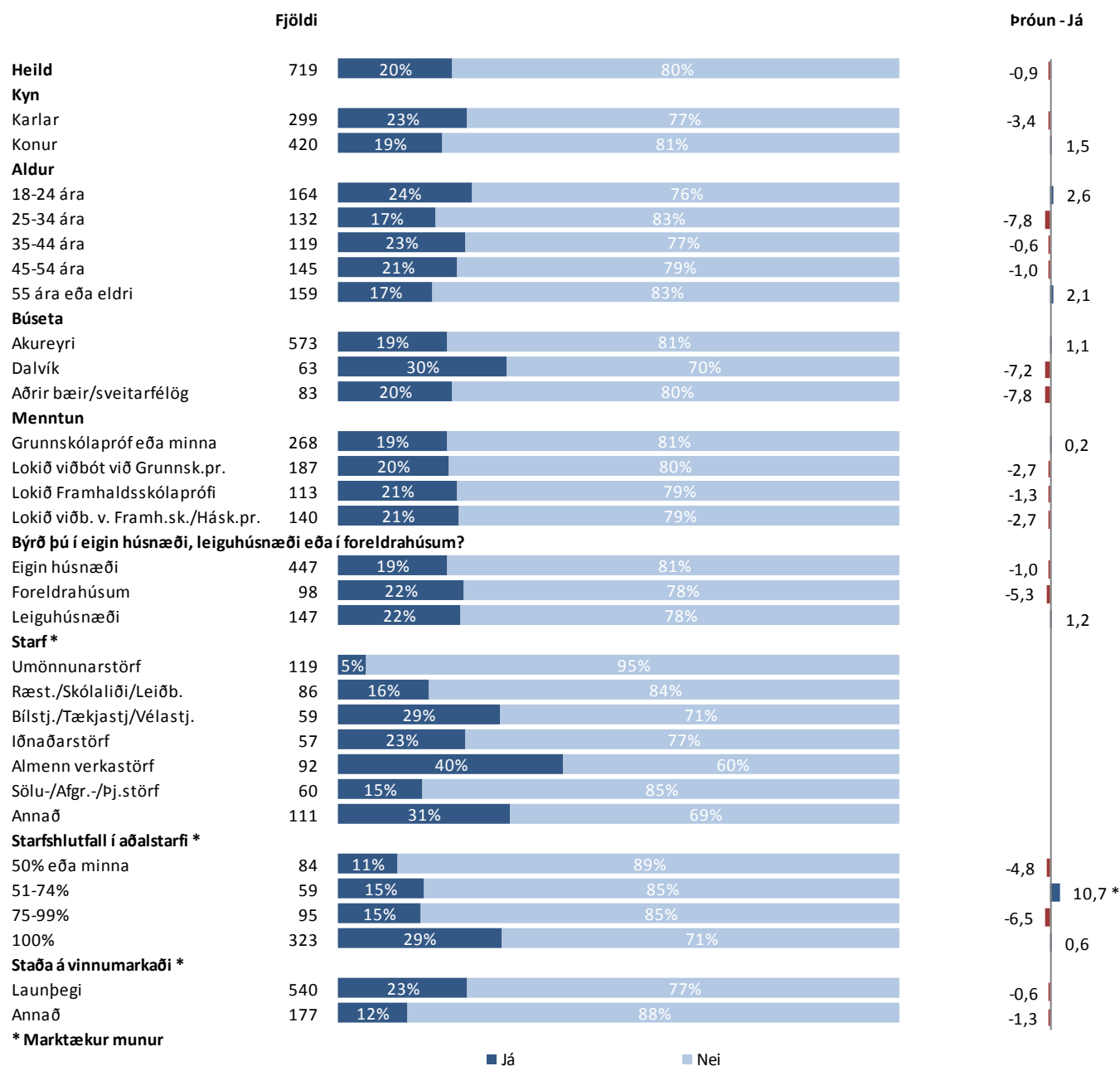

## Sp. 9. Hversu mikið eða lítið telur þú starfsöryggi þitt vera í dag?

	Fjöldi	%	+/-
Mjög mikið (5)	133	21,9	3,3
Frekar mikið (4)	288	47,4	4,0
Hvorki né (3)	126	20,8	3,2
Frekar lítið (2)	42	6,9	2,0
Mjög lítið (1)	18	3,0	1,3
Mikið	421	69,4	3,7
Hvorki né	126	20,8	3,2
Lítið	60	9,9	2,4
Fjöldi svara	607	100,0	
Tóku afstöðu	607	96,0	
Tóku ekki afstöðu	25	4,0	
Fjöldi aðspurðra	632	100,0	
Spurðir	632	81,0	
Ekki spurðir	148	19,0	
Fjöldi svarenda	780	100,0	
<b>Meðaltal (1-5)</b>	<b>3,8</b>		
Vikmörk ±	0,1		

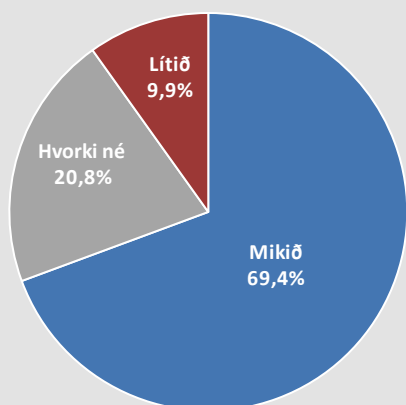

Þeir sem eru án atvinnu, á eftirlaunum og í námi (sp. 1) voru ekki spurðir þessarar spurningar.

### Þróun

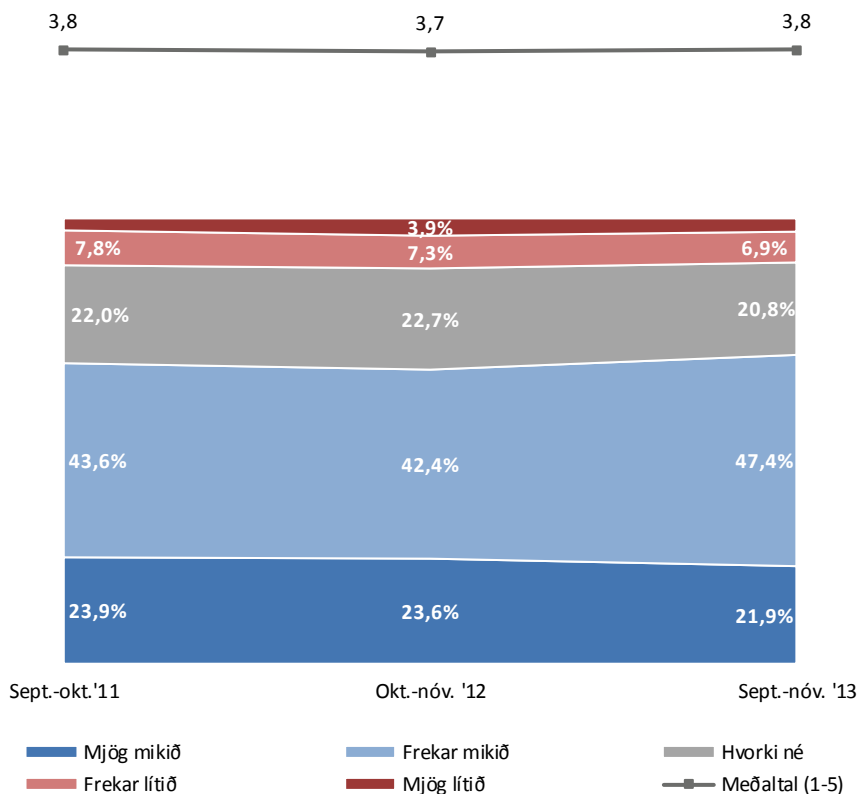

# Sp. 9. Hversu mikið eða lítið telur þú starfsöryggi þitt vera í dag?

## Greiningar

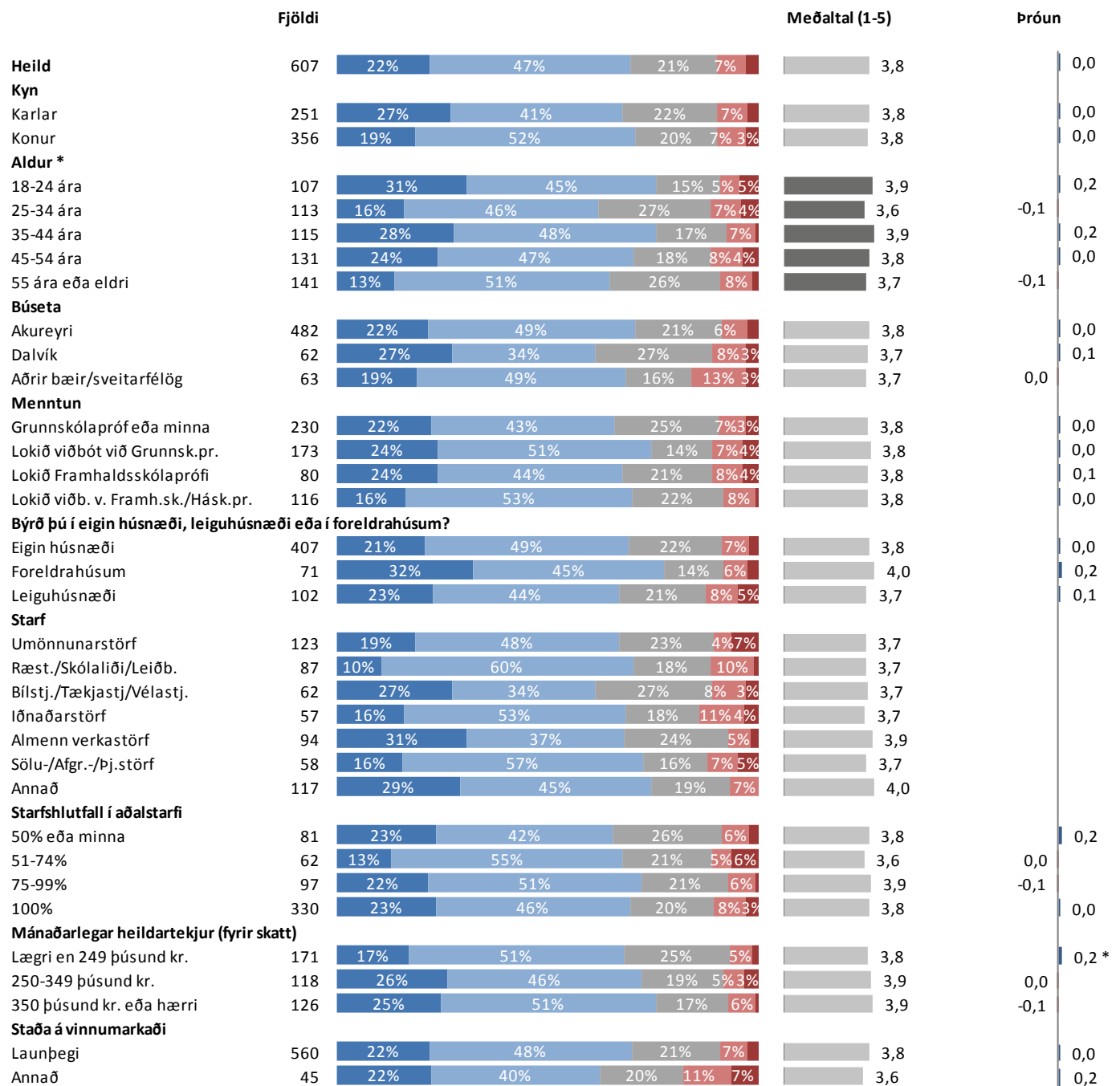

\* Marktækur munur á meðaltölum

■ Mjög mikið ■ Frekar mikið ■ Hvorki né ■ Frekar lítið ■ Mjög lítið

## Sp. 10. Hefur þú miklar, litlar eða engar áhyggjur af fjárhagslegri stöðu þinni?

	Fjöldi	%	+/-
Mjög litlar/engar (5)	105	13,8	2,5
Frekar litlar (4)	105	13,8	2,5
Hvorki né (3)	242	31,8	3,3
Frekar miklar (2)	201	26,4	3,1
Mjög miklar (1)	107	14,1	2,5
Litlar/engar	210	27,6	3,2
Hvorki né	242	31,8	3,3
Miklar	308	40,5	3,5
Fjöldi svara	760	100,0	
Tóku afstöðu	760	97,4	
Tóku ekki afstöðu	20	2,6	
Fjöldi svarenda	780	100,0	
<b>Meðaltal (1-5)</b>		2,9	
Vikmörk ±		0,1	

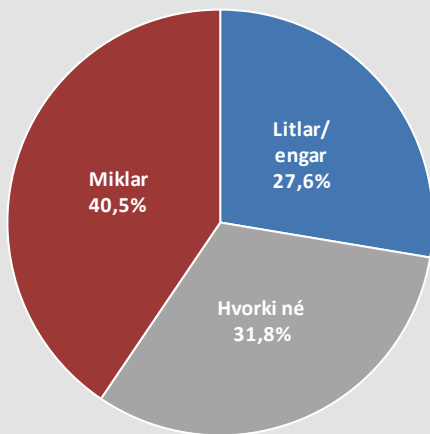

### Þróun

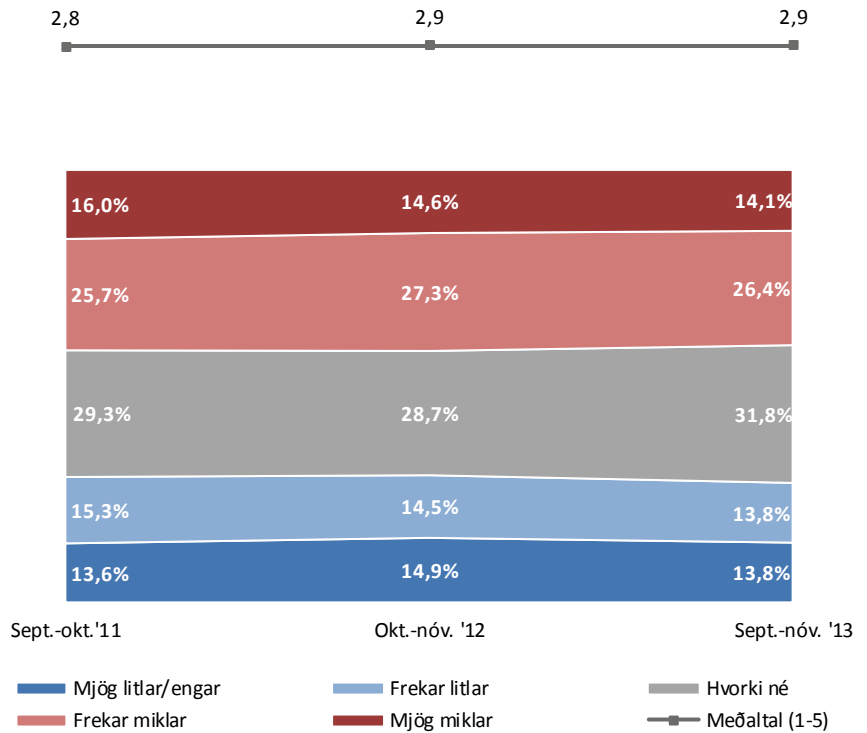

# Sp. 10. Hefur þú miklar, litlar eða engar áhyggjur af fjárhagslegri stöðu þinni?

## Greiningar

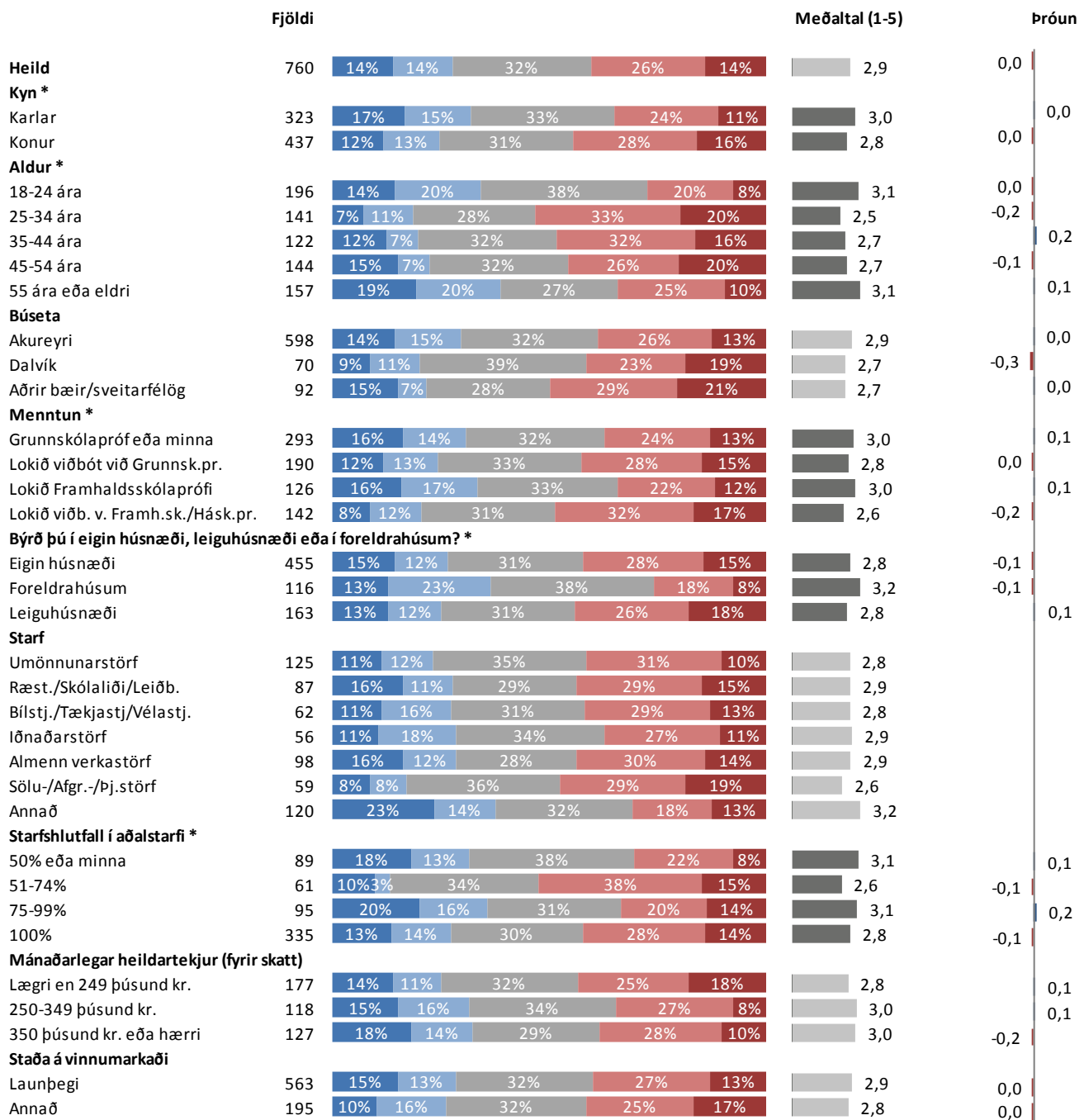

\* Marktækur munur á meðaltölum

■ Mjög litlar/engar ■ Frekar litlar ■ Hvorki né ■ Frekar miklar ■ Mjög miklar

## Sp. 11. Hver er helsta ástæða þess að þú hefur miklar áhyggjur af fjárhagslegri stöðu þinni?

	Fjöldi	%	+/-
Lág laun/launin duga ekki	136	64,2	6,5
Hækkandi verðlag	31	14,6	4,8
Atvinnuóryggi/ mögulegur atvinnumissir	27	12,7	4,5
Hækkun lána	22	10,4	4,1
Skuldir	18	8,5	3,8
Þjóðfélagsástandið			
almennt	11	5,2	3,0
Atvinnuleysi	10	4,7	2,9
Lágar bætur/bætur duga ekki	5	2,4	2,0
Lækkun launa	4	1,9	1,8
Minni vinna	4	1,9	1,8
Verðbólga	3	1,4	1,6
Vextir	3	1,4	1,6
Annað	20	9,4	3,9
Fjöldi svara	294		
Tóku afstöðu	212	68,8	
Tóku ekki afstöðu	96	31,2	
Fjöldi aðspurðra	308	100,0	
Spurðir	308	39,5	
Ekki spurðir	472	60,5	
Fjöldi svarenda	780	100,0	

Þessi spurning var opin, þ.e. engir varmöguleikar voru gefnir fyrirfram. Svarendur höfðu því frjálssar hendur um eðli og fjölda svara. Hlutfallstölur eru reiknaðar eftir fjölda þeirra sem tóku afstöðu en ekki fjölda svara.

Þeir sem höfðu miklar áhyggjur af fjárhagslegri stöðu sinni (sp. 10) voru spurðir þessarar spurningar.

Í mælingunni 2011 voru einungis um 25% sem tóku afstöðu í þessari spurningu. Árið 2012 voru um 75% sem tóku afstöðu og dreifing svaranna meiri þá eins og í núverandi mælingu þar sem tæp 69% svarenda tóku afstöðu.

### Þróun

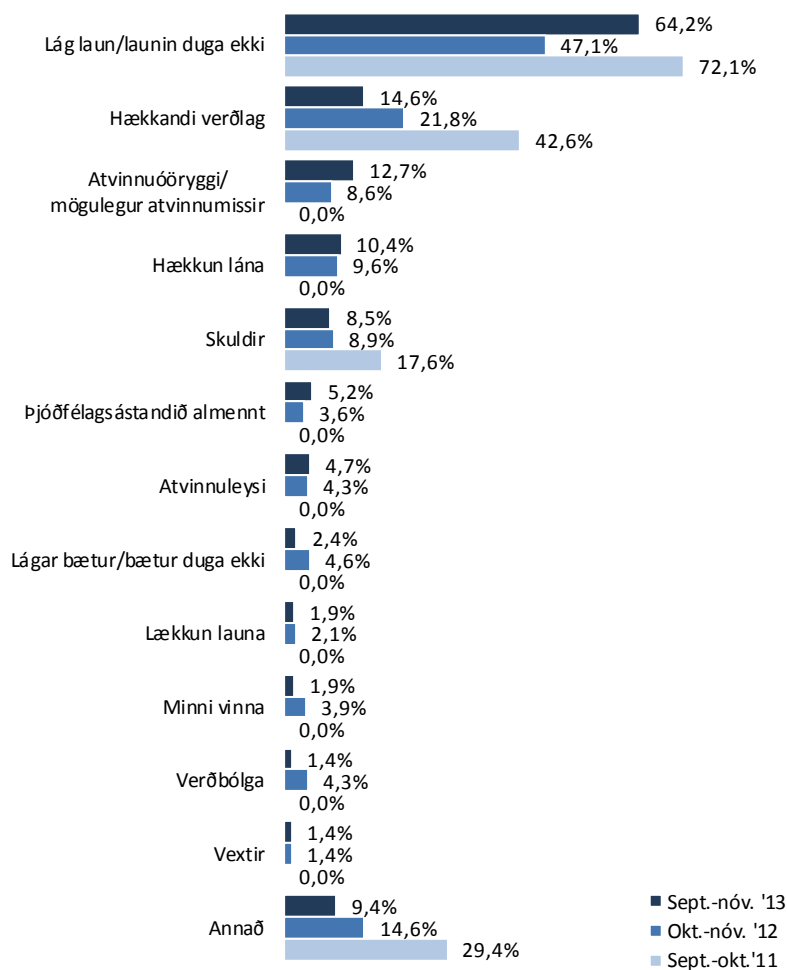

# Sp. 11. Hver er helsta ástæða þess að þú hefur miklar áhyggjur af fjárhagslegri stöðu þinni?

## Greiningar

	Fjöldi	Lág laun/launin duga ekki	Hækkandi verðlag	Atvinnuóryggi/mögulegur atvinnumissir	Hækkun lána	Annað	Lág laun/launin duga ekki
<b>Heild</b>	212	64%	15%	13%	10%	30%	64%
<b>Kyn</b>							
Karlar	74	53%	15%	18%	14%	34%	53%
Konur	138	70%	14%	10%	9%	28%	70%
<b>Aldur</b>							
18-24 ára	29	55%	3%	14%		38%	55%
25-34 ára	54	65%	13%	7%	13%	30%	65%
35-44 ára	38	74%	24%	8%	18%	11%	74%
45-54 ára	48	67%	17%	19%	8%	33%	67%
55 ára eða eldri	43	58%	14%	16%	9%	37%	58%
<b>Búseta</b>							
Akureyri	161	64%	16%	14%	12%	27%	64%
Dalvík	23	83%	13%	4%	4%	22%	83%
Aðrir bæir/sveitarfélög	28	50%	11%	11%	7%	50%	50%
<b>Menntun</b>							
Grunnskólapróf eða minna	66	56%	15%	9%	8%	44%	56%
Lokið viðbót við Grunnsk.pr.	63	70%	17%	16%	16%	19%	70%
Lokið Framhaldsskólaprófi	29	59%	7%	10%	7%	28%	59%
Lokið viðb. v. Framh.sk./Hásk.pr.	49	76%	16%	14%	10%	22%	76%
<b>Býrð þú í eigin húsnæði, leiguhúsnæði eða í foreldrahúsum?</b>							
Eigin húsnæði	149	62%	19%	14%	14%	30%	62%
Foreldrahúsum	18	50%		11%		44%	50%
Leiguhúsnæði	38	74%	8%	8%	3%	24%	74%
<b>Starf</b>							
Umönnunarstörf	40	73%	18%	15%	8%	18%	73%
Ræst./Skólaliði/Leiðb.	30	87%	13%	13%	7%	10%	87%
Bílstj./Tækjastj./Vélastj.	17	53%	12%	41%	29%	29%	53%
Iðnaðarstörf	15	60%	7%	13%		33%	60%
Almenn verkastörf	31	74%	16%	3%	10%	32%	74%
Sölu-/Afgr.-/Þj.störf	13	62%	38%	8%	23%	23%	62%
Annað	28	61%	14%	11%	14%	36%	61%
<b>Starfshlutfall í aðalstarfi</b>							
50% eða minna	14	79%	14%	14%	14%	29%	79%
51-74%	24	63%	17%	25%	8%	29%	63%
75-99%	26	81%	15%	12%	4%	15%	81%
100%	106	68%	16%	11%	13%	26%	68%
<b>Mánaðarlegar heildartekjur (fyrir skatt)</b>							
Lægri en 249 þúsund kr.	61	74%	15%	15%	7%	25%	74%
250-349 þúsund kr.	31	77%	16%	10%	19%	26%	77%
350 þúsund kr. eða hærrí	37	62%	19%	16%	19%	24%	62%
<b>Staða á vinnumarkaði</b>							
Launþegi	162	71%	16%	14%	12%	23%	71%
Annað	49	41%	10%	8%	4%	51%	41%

Þar sem prósentur eru feitletraðar og litaðar með bláu er marktækur munur á milli hópa

## Sp. 12. Hefur þú leitað aðstoðar vegna fjárhagslegrar stöðu þinnar á síðastliðnum 12 mánuðum?

	Fjöldi	%	+/-
Já, hjá vinum og/eða ættingjum	84	11,1	2,2
Já, hjá viðskiptabanka eða sparisjóði	71	9,4	2,1
Já, hjá umboðsmanni skuldara	15	2,0	1,0
Já, hjá hjálparsamtökum	8	1,1	0,7
Já, annars staðar	7	0,9	0,7
Nei, hef ekki leitað mér aðstoðar	607	80,3	2,8
<b>Fjöldi svara</b>	<b>792</b>		
Tóku afstöðu	756	96,9	
Tóku ekki afstöðu	24	3,1	
<b>Fjöldi svarenda</b>	<b>780</b>	<b>100,0</b>	

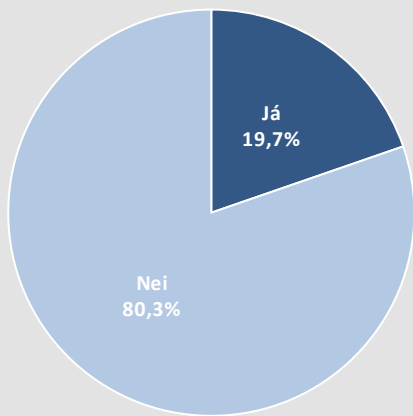

Í þessari spurningu mátti nefna fleiri en einn svaarmöguleika. Hlutfallstölur eru því reiknaðar eftir fjölda þeirra sem tóku afstöðu en ekki fjölda svara.

### Þróun

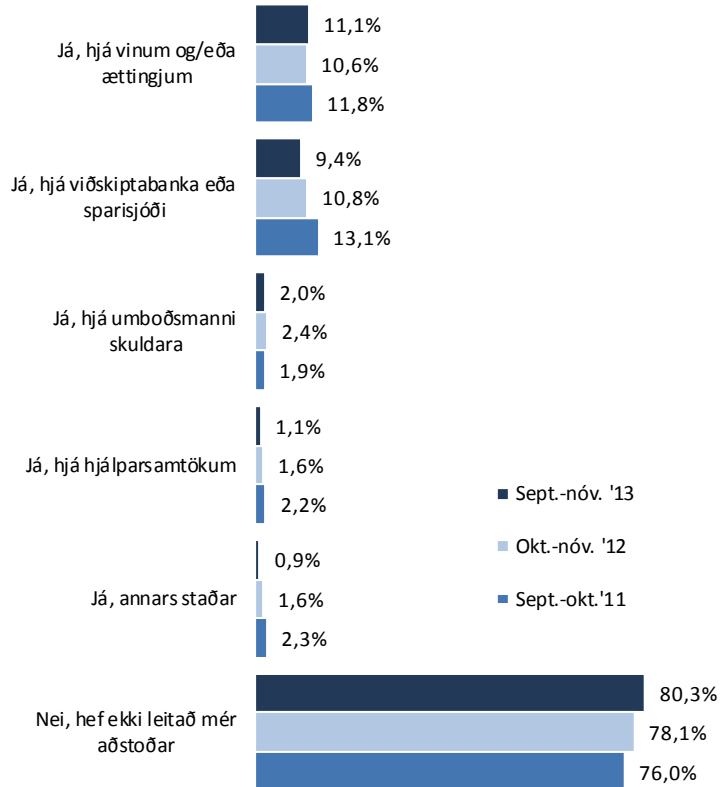



## Sp. 12. Hefur þú leitað aðstoðar vegna fjárhagslegrar stöðu þinnar á síðastliðnum 12 mánuðum?

### Greiningar

	Fjöldi	Já, hjá vinum og/eða ættingjum	Já, hjá viðskiptabanka eða sparisjóði	Já, annars staðar	Nei, hef ekki leitað mér aðstoðar	Já, hjá vinum og/eða ættingjum
<b>Heild</b>	756	11%	9%	4%	80%	11%
<b>Kyn</b>						
Karlar	324	11%	9%	4%	79%	11%
Konur	432	11%	9%	4%	81%	11%
<b>Aldur *</b>						
18-24 ára	194	16%	6%	2%	79%	16%
25-34 ára	136	18%	15%	5%	72%	18%
35-44 ára	121	14%	16%	7%	73%	14%
45-54 ára	146	3%	8%	5%	86%	3%
55 ára eða eldri	159	3%	6%	2%	89%	3%
<b>Búseta</b>						
Akureyri	599	11%	9%	4%	81%	11%
Dalvík	70	17%	13%	3%	71%	17%
Aðrir bæir/sveitarfélög	87	7%	10%	7%	82%	7%
<b>Menntun</b>						
Grunnskólaprófeða minna	295	11%	8%	4%	82%	11%
Lokið viðbót við Grunnsk.pr.	187	11%	10%	3%	81%	11%
Lokið Framhaldsskólaprófi	123	10%	10%	3%	80%	10%
Lokið viðb. v. Framh.sk./Hásk.pr.	141	13%	12%	4%	77%	13%
<b>Býrð þú í eigin húsnæði, leiguhúsnæði eða í foreldrahúsum?</b>						
Eigin húsnæði	455	7%	11%	3%	83%	7%
Foreldrahúsum	117	15%	6%	2%	79%	15%
Leiguhúsnæði	160	21%	10%	6%	73%	21%
<b>Starf *</b>						
Umönnunarstörf	126	8%	8%	2%	85%	8%
Ræst./Skólaliði/Leiðb.	88	6%	8%	3%	84%	6%
Bílstj./Tækjastj/Vélastj.	60	7%	13%	3%	82%	7%
Iðnaðarstörf	57	12%	4%	5%	88%	12%
Almenn verkastörf	97	16%	18%	3%	69%	16%
Sölu-/Afgr.-/Þj.störf	58	9%	5%	10%	78%	9%
Annað	118	10%	7%	1%	84%	10%
<b>Starfshlutfall í aðalstarfi</b>						
50% eða minna	89	7%	7%	2%	88%	7%
51-74%	63	3%	13%	2%	83%	3%
75-99%	97	12%	7%	4%	80%	12%
100%	332	10%	10%	4%	81%	10%
<b>Mánaðarlegar heildartekjur (fyrir skatt)</b>						
Lægr en 249 þúsund kr.	181	8%	10%	3%	81%	8%
250-349 þúsund kr.	119	7%	6%	3%	87%	7%
350 þúsund kr. eða hærri	126	10%	14%	1%	78%	10%
<b>Staða á vinnumarkaði</b>						
Launþegi	563	9%	9%	3%	82%	9%
Annað	191	17%	10%	6%	75%	17%

Þar sem prósentur eru feitletraðar og litaðar með bláu er marktækur munur á milli hópa

## Sp. 13. Hefur þú aukið útgjöld þín, dregið úr útgjöldum þínum, eða ekki breytt útgjöldum til matarinnkaupa á síðastliðnum 12 mánuðum?

	Fjöldi	%	+/-
Aukið mikið (5)	104	14,4	2,6
Aukið nokkuð (4)	195	27,1	3,2
Óbreytt útgjöld (3)	246	34,2	3,5
Dregið nokkuð úr (2)	138	19,2	2,9
Dregið mikið úr (1)	37	5,1	1,6
Aukið	299	41,5	3,6
Óbreytt útgjöld	246	34,2	3,5
Dregið úr	175	24,3	3,1
Fjöldi svara	720	100,0	
Tóku afstöðu	720	92,3	
Tóku ekki afstöðu	60	7,7	
Fjöldi svarenda	780	100,0	
<b>Meðaltal (1-5)</b>		3,3	
Vikmörk ±		0,1	

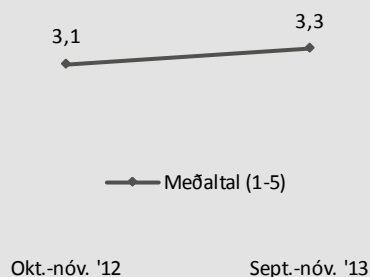
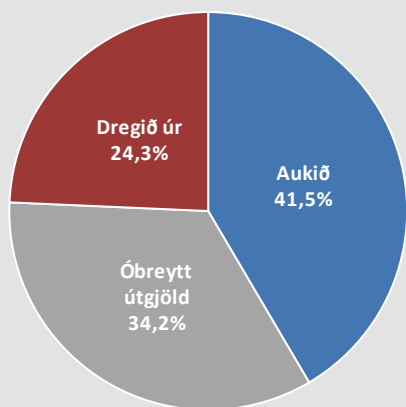

### Þróun

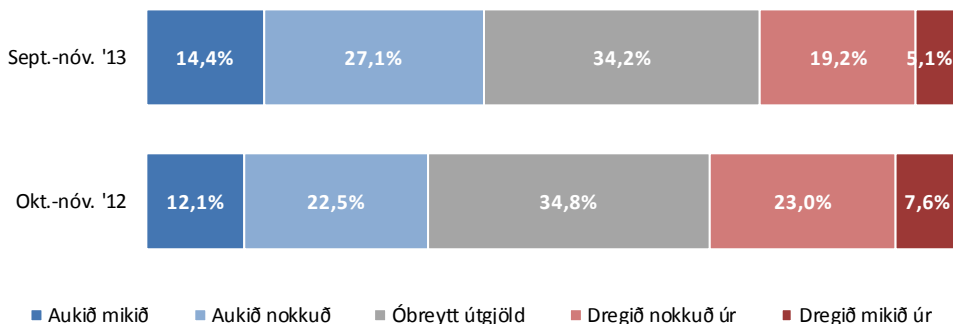

# Sp. 13. Hefur þú aukið útgjöld þín, dregið úr útgjöldum þínum, eða ekki breytt útgjöldum til matarinnkaupa á síðastliðnum 12 mánuðum?

## Greiningar

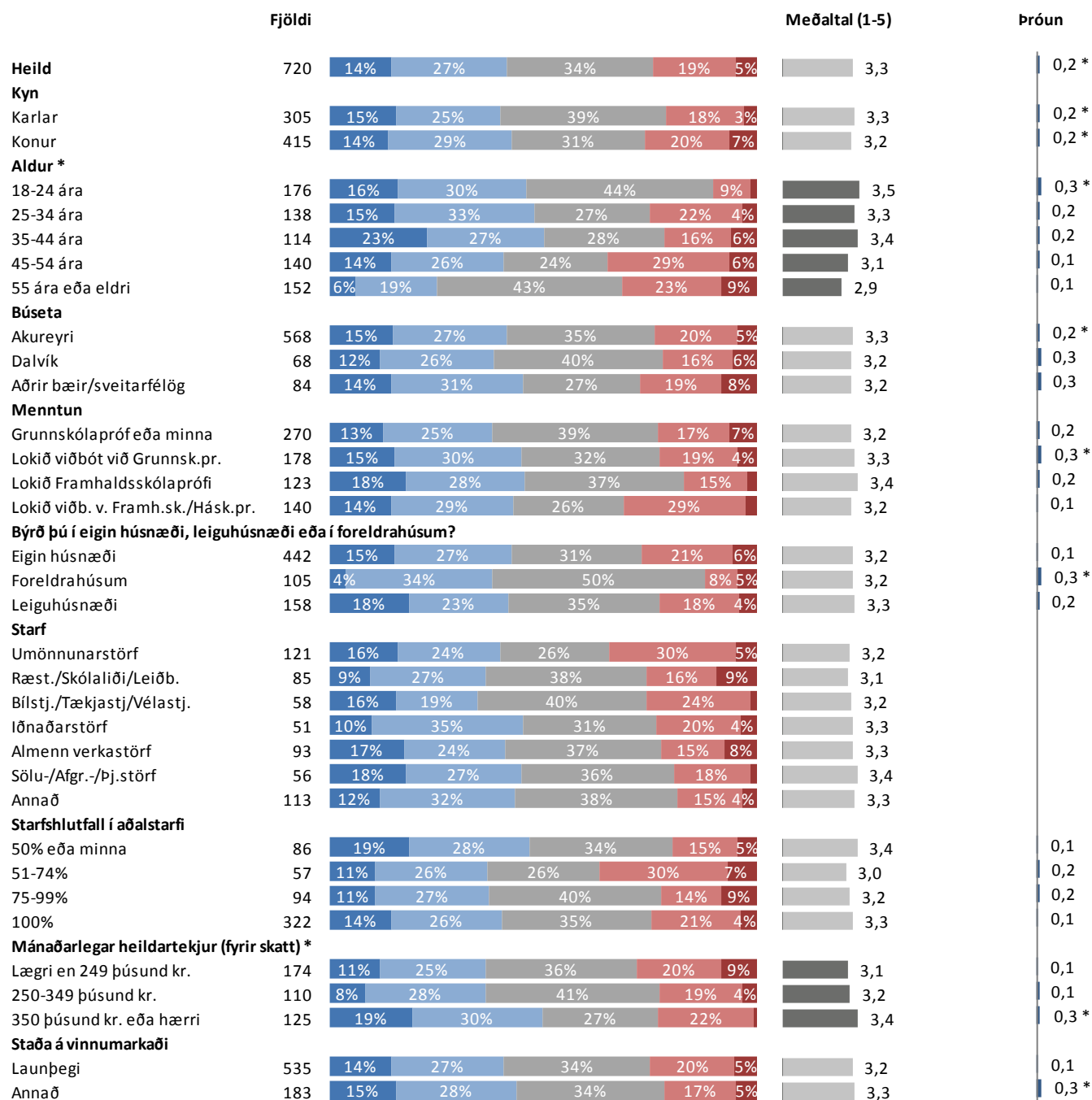

\* Marktækur munur á meðaltölum

■ Aukið mikið ■ Aukið nokkuð ■ Óbreytt útgjöld ■ Dregið nokkuð úr ■ Dregið mikið úr

## Sp. 14. Hefur þú aukið útgjöld þín, dregið úr útgjöldum þínum, eða ekki breytt útgjöldum til ferðalaga á síðastliðnum 12 mánuðum?

	Fjöldi	%	+/-
Aukið mikið (5)	30	4,4	1,5
Aukið nokkuð (4)	105	15,3	2,7
Óbreytt útgjöld (3)	225	32,8	3,5
Dregið nokkuð úr (2)	108	15,7	2,7
Dregið mikið úr (1)	218	31,8	3,5
Aukið	135	19,7	3,0
Óbreytt útgjöld	225	32,8	3,5
Dregið úr	326	47,5	3,7
Fjöldi svara	686	100,0	
Tóku afstöðu	686	87,9	
Tóku ekki afstöðu	94	12,1	
Fjöldi svarenda	780	100,0	
<b>Meðaltal (1-5)</b>	2,4		
Vikmörk ±	0,1		

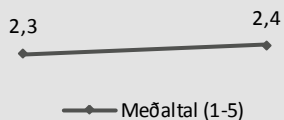
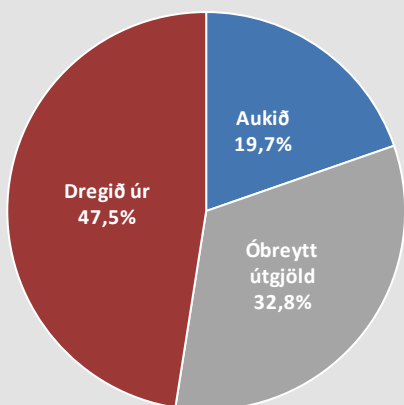

Okt.-nóv. '12

Sept.-nóv. '13

### Þróun

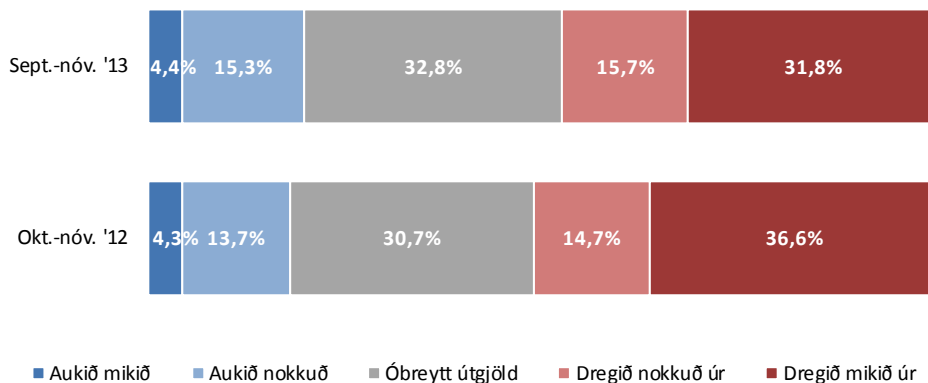

■ Aukið mikið ■ Aukið nokkuð ■ Óbreytt útgjöld ■ Dregið nokkuð úr ■ Dregið mikið úr

# Sp. 14. Hefur þú aukið útgjöld þín, dregið úr útgjöldum þínum, eða ekki breytt útgjöldum til ferðalaga á síðastliðnum 12 mánuðum?

## Greiningar

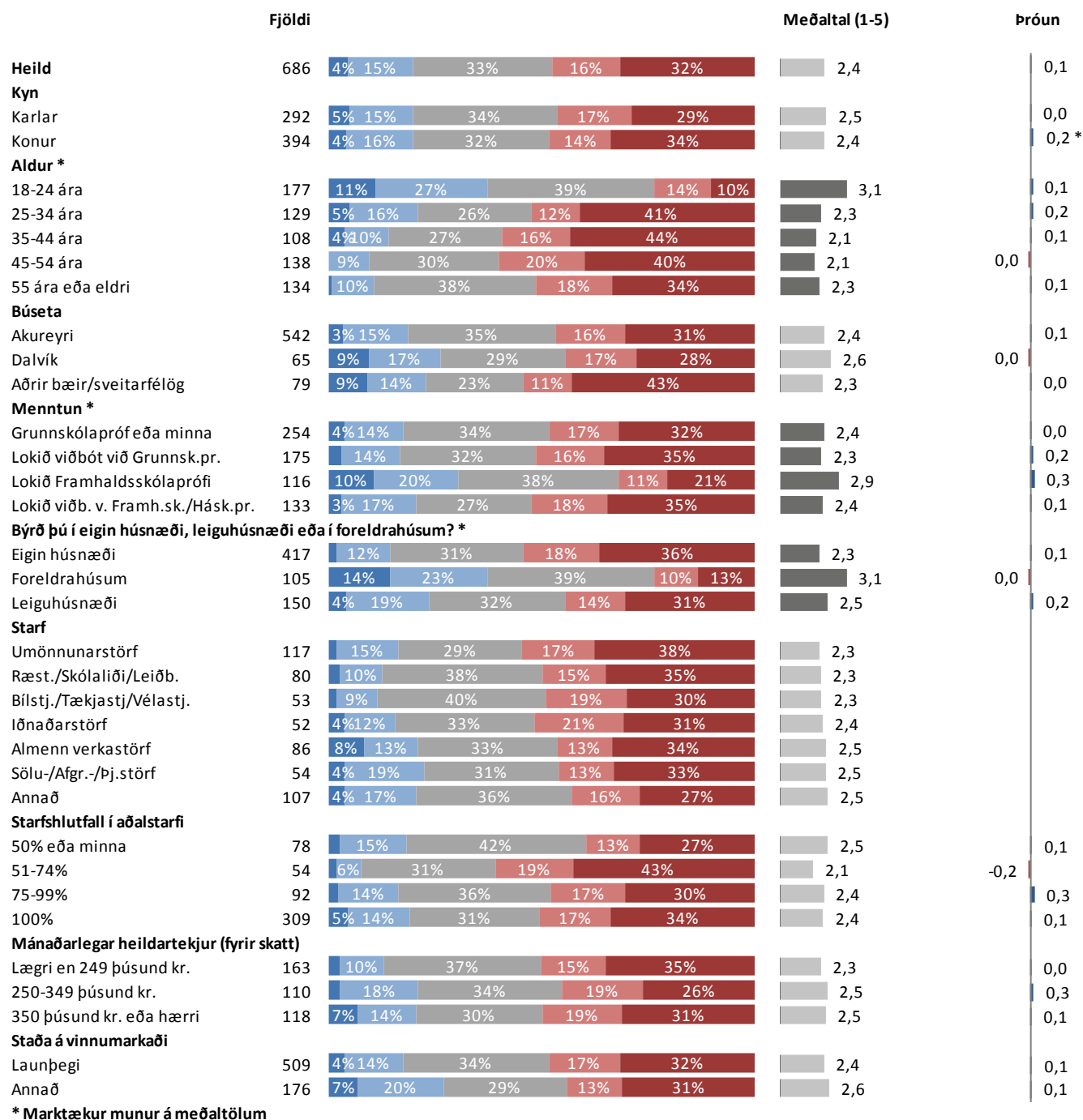

\* Marktækur munur á meðaltölum

■ Aukið mikið ■ Aukið nokkuð ■ Óbreytt útgjöld ■ Dregið nokkuð úr ■ Dregið mikið úr

## Sp. 15. Hefur þú aukið útgjöld þín, dregið úr útgjöldum þínum, eða ekki breytt útgjöldum til húsgagna, tækja og farartækja á síðastliðnum 12 mánuðum?

	Fjöldi	%	+/-
Aukið mikið (5)	32	4,7	1,6
Aukið nokkuð (4)	106	15,6	2,7
Óbreytt útgjöld (3)	237	34,8	3,6
Dregið nokkuð úr (2)	88	12,9	2,5
Dregið mikið úr (1)	218	32,0	3,5
Aukið	138	20,3	3,0
Óbreytt útgjöld	237	34,8	3,6
Dregið úr	306	44,9	3,7
Fjöldi svara	681	100,0	
Tóku afstöðu	681	87,3	
Tóku ekki afstöðu	99	12,7	
Fjöldi svarenda	780	100,0	
<b>Meðaltal (1-5)</b>	2,5		
Vikmörk ±	0,1		

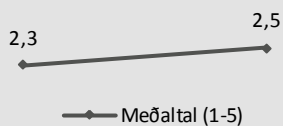
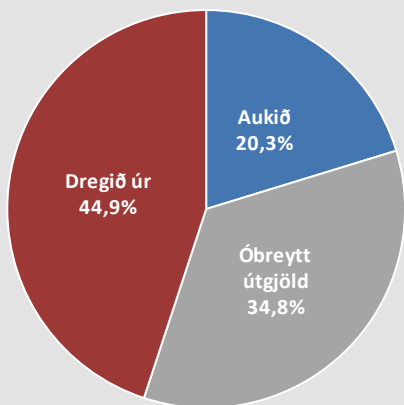

Okt.-nóv. '12

Sept.-nóv. '13

### Þróun

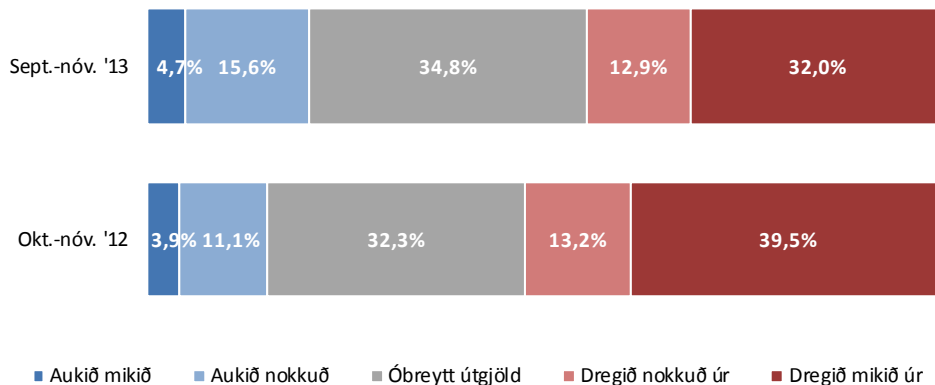

■ Aukið mikið ■ Aukið nokkuð ■ Óbreytt útgjöld ■ Dregið nokkuð úr ■ Dregið mikið úr

# Sp. 15. Hefur þú aukið útgjöld þín, dregið úr útgjöldum þínum, eða ekki breytt útgjöldum til húsgagna, tækja og farartækja á síðastliðnum 12 mánuðum?

## Greiningar

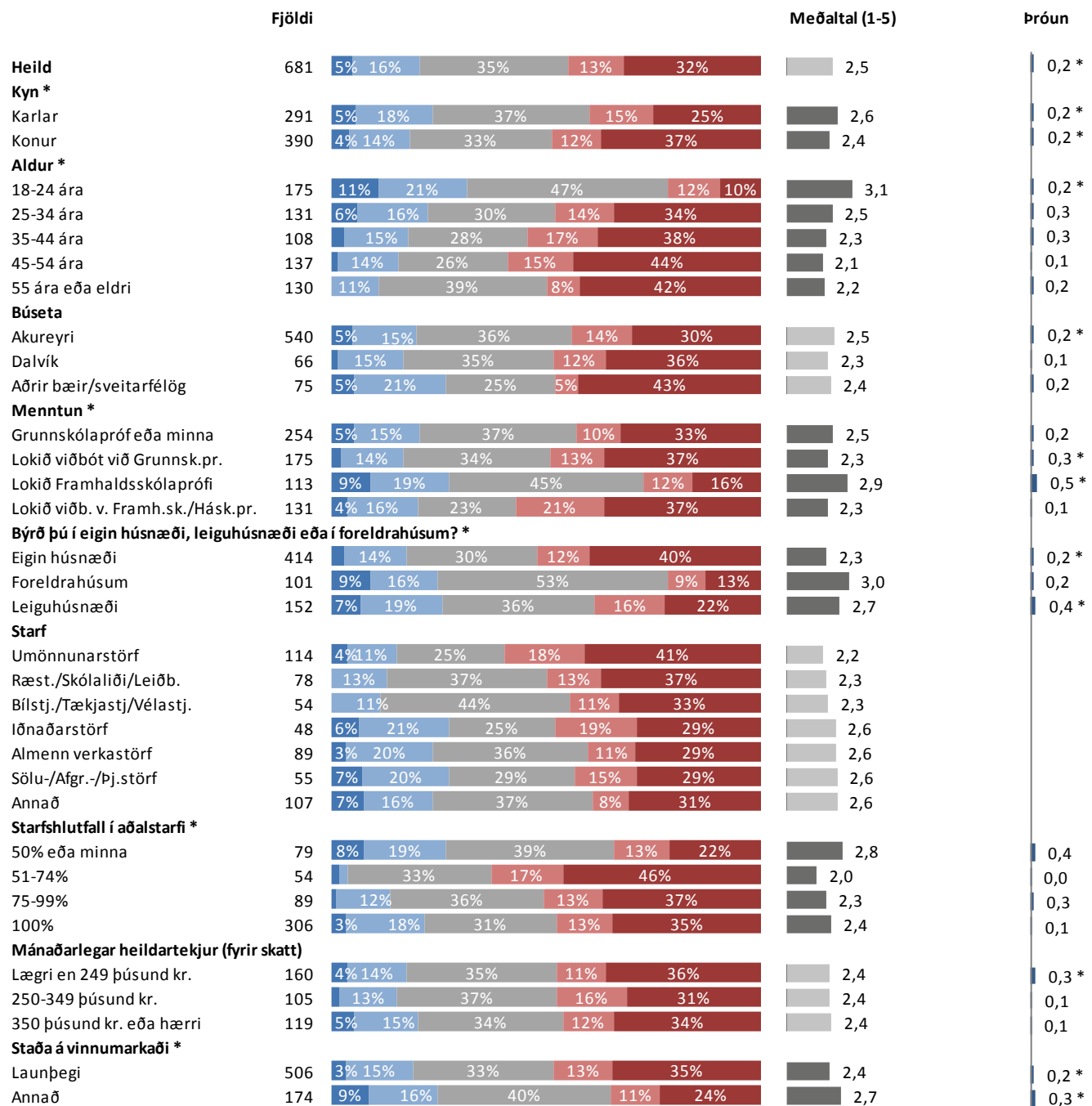

\* Marktækur munur á meðaltölum

■ Aukið mikið ■ Aukið nokkuð ■ Óbreytt útgjöld ■ Dregið nokkuð úr ■ Dregið mikið úr

## Sp. 16. Hefur þú aukið útgjöld þín, dregið úr útgjöldum þínum, eða ekki breytt útgjöldum til tómsunda, skemmtana og fjölmiðla á síðastliðnum 12 mánuðum?

	Fjöldi	%	+/-
Aukið mikið (5)	12	1,7	1,0
Aukið nokkuð (4)	82	11,7	2,4
Óbreytt útgjöld (3)	270	38,6	3,6
Dregið nokkuð úr (2)	149	21,3	3,0
Dregið mikið úr (1)	187	26,7	3,3
Aukið	94	13,4	2,5
Óbreytt útgjöld	270	38,6	3,6
Dregið úr	336	48,0	3,7
Fjöldi svara	700	100,0	
Tóku afstöðu	700	89,7	
Tóku ekki afstöðu	80	10,3	
Fjöldi svarenda	780	100,0	
<b>Meðaltal (1-5)</b>	2,4		
Vikmörk ±	0,1		

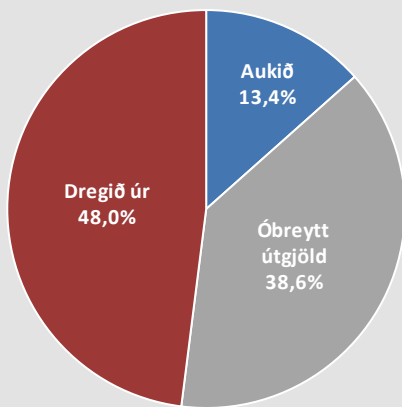

Okt.-nóv. '12

Sept.-nóv. '13

### Próun

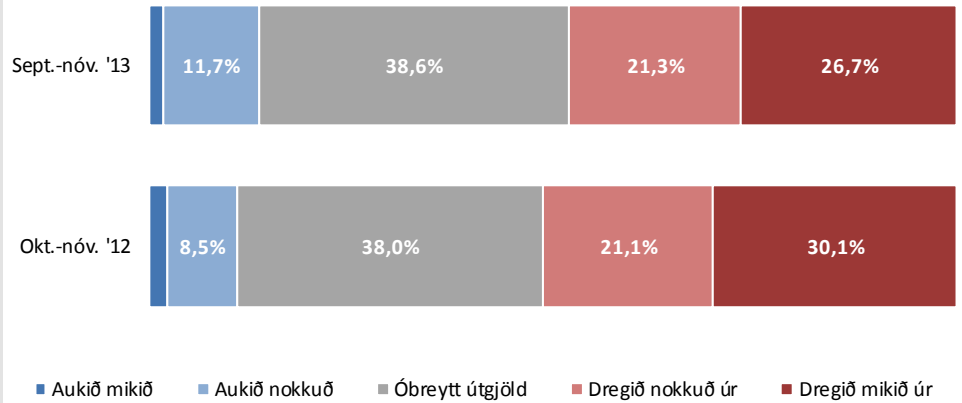

■ Aukið mikið ■ Aukið nokkuð ■ Óbreytt útgjöld ■ Dregið nokkuð úr ■ Dregið mikið úr



# Sp. 16. Hefur þú aukið útgjöld þín, dregið úr útgjöldum þínum, eða ekki breytt útgjöldum til tómsunda, skemmtana og fjölmiðla á síðastliðnum 12 mánuðum?

## Greiningar

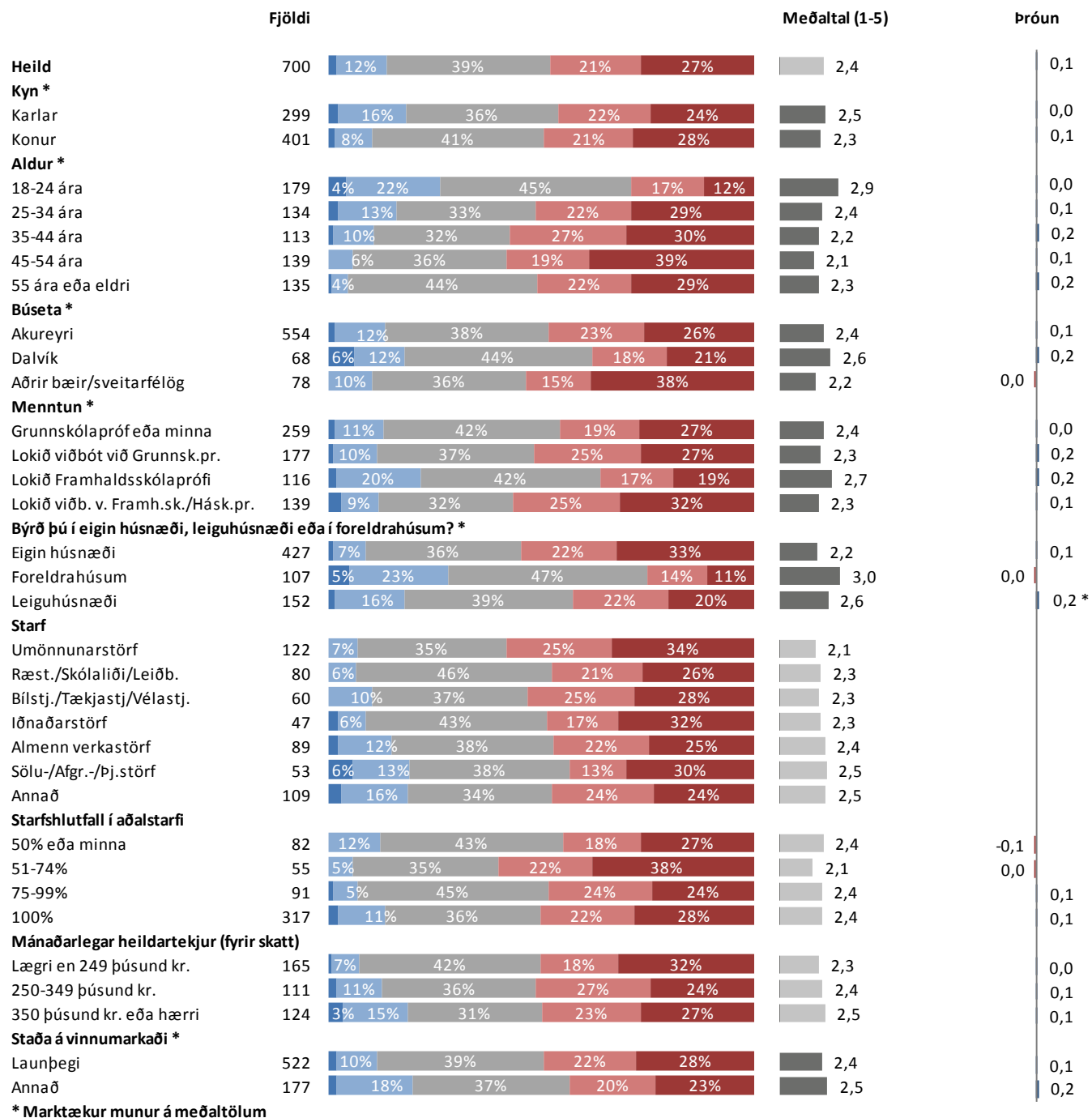

■ Aukið mikið ■ Aukið nokkuð ■ Óbreytt útgjöld ■ Dregið nokkuð úr ■ Dregið mikið úr

# Sp. 17. Hefur þú aukið útgjöld þín, dregið úr útgjöldum þínum, eða ekki breytt útgjöldum til heilbrigðisþjónustu, tannlæknaþjónustu eða lyfjakaupa á síðastliðnum 12 mánuðum?

	Fjöldi	%	+/-
Aukið mikið (5)	37	5,5	1,7
Aukið nokkuð (4)	97	14,5	2,7
Óbreytt útgjöld (3)	385	57,5	3,7
Dregið nokkuð úr (2)	78	11,6	2,4
Dregið mikið úr (1)	73	10,9	2,4
Aukið	134	20,0	3,0
Óbreytt útgjöld	385	57,5	3,7
Dregið úr	151	22,5	3,2
Fjöldi svara	670	100,0	
Tóku afstöðu	670	85,9	
Tóku ekki afstöðu	110	14,1	
Fjöldi svarenda	780	100,0	
<b>Meðaltal (1-5)</b>		2,9	
Vikmörk ±		0,1	

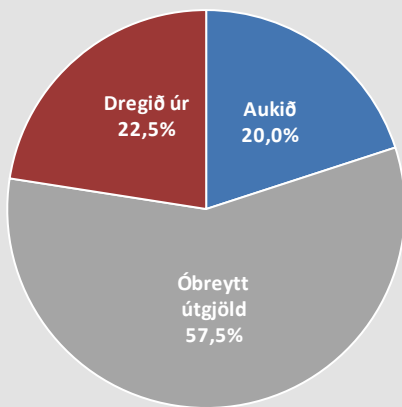

2,8                      2,9

—●— Meðaltal (1-5)

Okt.-nóv. '12

Sept.-nóv. '13

## Þróun

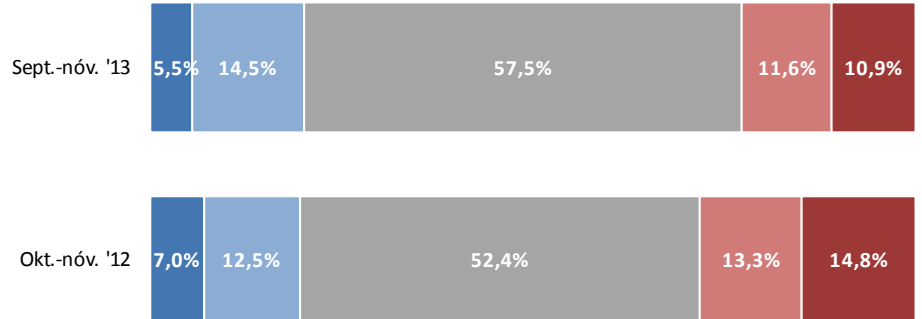

■ Aukið mikið   ■ Aukið nokkuð   ■ Óbreytt útgjöld   ■ Dregið nokkuð úr   ■ Dregið mikið úr

# Sp. 17. Hefur þú aukið útgjöld þín, dregið úr útgjöldum þínum, eða ekki breytt útgjöldum til heilbrigðisþjónustu, tannlæknaþjónustu eða lyfjakaupa á síðastliðnum 12 mánuðum?

## Greiningar

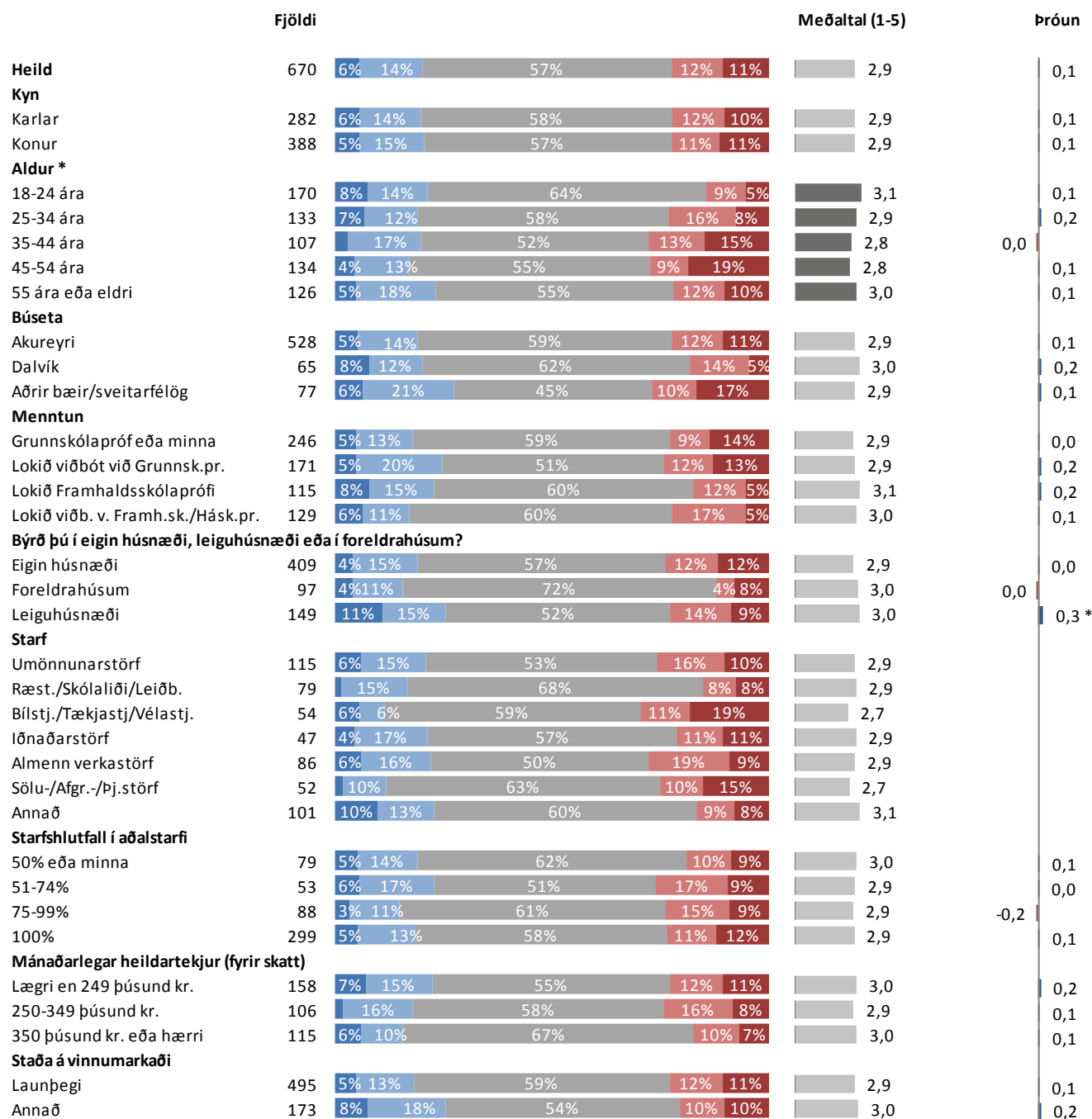

\* Marktækur munur á meðaltölum

■ Aukið mikið ■ Aukið nokkuð ■ Óbreytt útgjöld ■ Dregið nokkuð úr ■ Dregið mikið úr

## Sp. 18. Hefur þú aukið útgjöld þín, dregið úr útgjöldum þínum, eða ekki breytt útgjöldum til áfengis- og tóbakskaupa á síðastliðnum 12 mánuðum?

	Fjöldi	%	+/-
Aukið mikið (5)	15	2,5	1,2
Aukið nokkuð (4)	52	8,6	2,2
Óbreytt útgjöld (3)	243	40,2	3,9
Dregið nokkuð úr (2)	100	16,5	3,0
Dregið mikið úr (1)	195	32,2	3,7
Aukið	67	11,1	2,5
Óbreytt útgjöld	243	40,2	3,9
Dregið úr	295	48,8	4,0
Fjöldi svara	605	100,0	
Tóku afstöðu	605	77,6	
Tóku ekki afstöðu	175	22,4	
Fjöldi svarenda	780	100,0	
<b>Meðaltal (1-5)</b>		2,3	
Vikmörk ±		0,1	

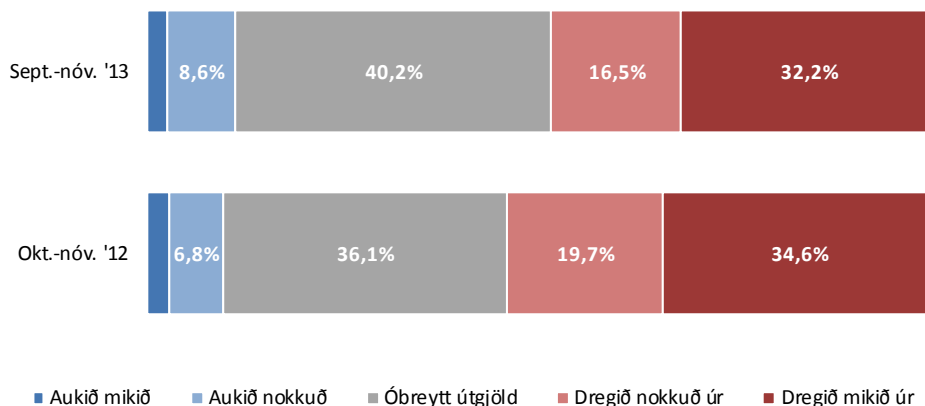
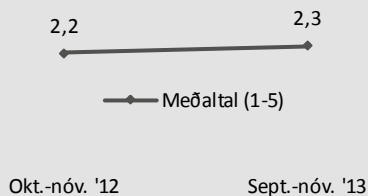
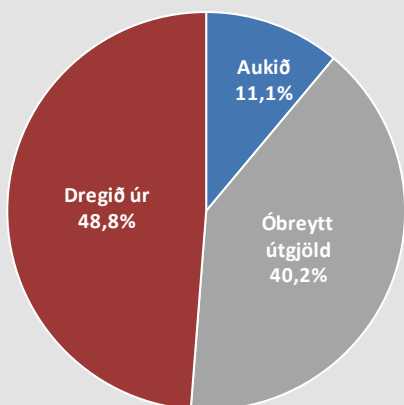

# Sp. 18. Hefur þú aukið útgjöld þín, dregið úr útgjöldum þínum, eða ekki breytt útgjöldum til áfengis- og tóbakskaupa á síðastliðnum 12 mánuðum?

## Greiningar

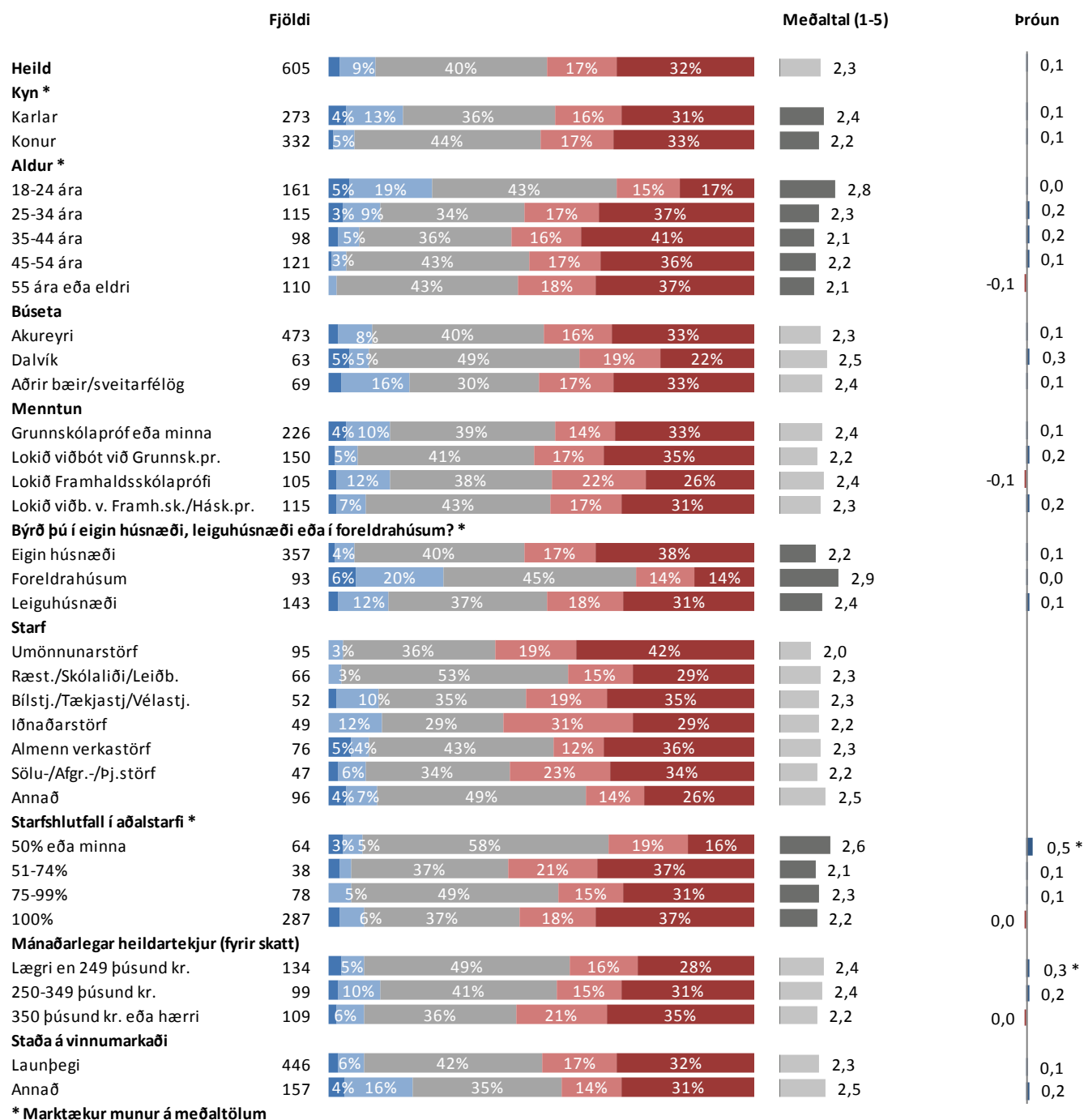

■ Aukið mikið ■ Aukið nokkuð ■ Óbreytt útgjöld ■ Dregið nokkuð úr ■ Dregið mikið úr

## Sp. 19. Býrð þú í eigin húsnæði, leiguhúsnæði eða í foreldrahúsum?

	Fjöldi	%	+/-
Eigin húsnæði	461	61,0	3,5
Leiguhúsnæði	165	21,8	2,9
Foreldrahúsum	119	15,7	2,6
Annað	11	1,5	0,9
Fjöldi svara	756	100,0	
Tóku afstöðu	756	96,9	
Tóku ekki afstöðu	24	3,1	
Fjöldi svarenda	780	100,0	

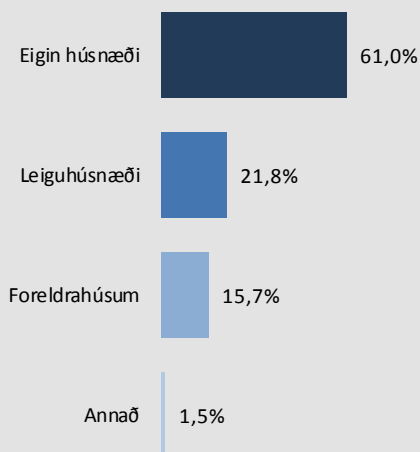

### Þróun

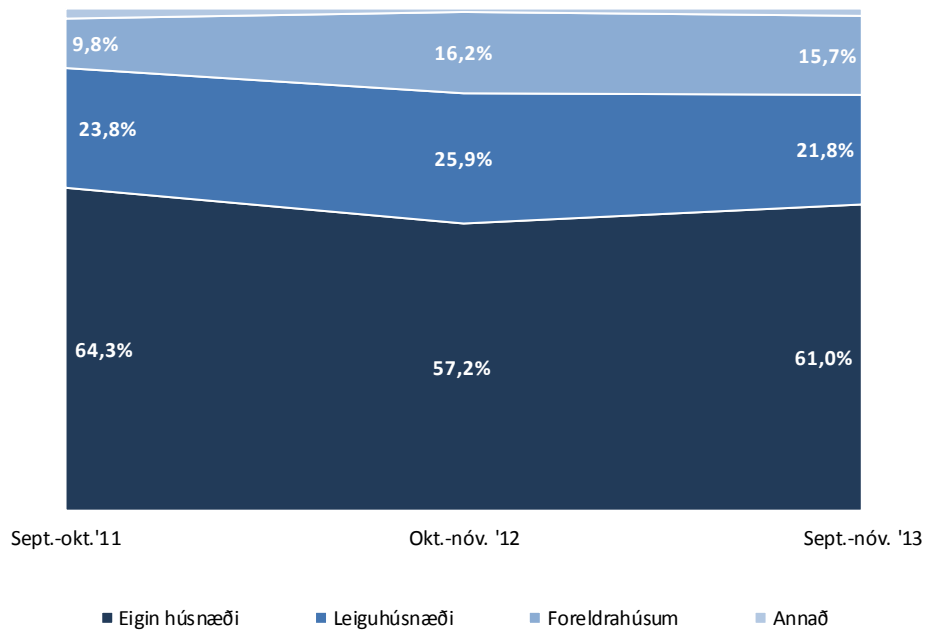

# Sp. 19. Býrð þú í eigin húsnæði, leiguhúsnæði eða í foreldrahúsum?

## Greiningar

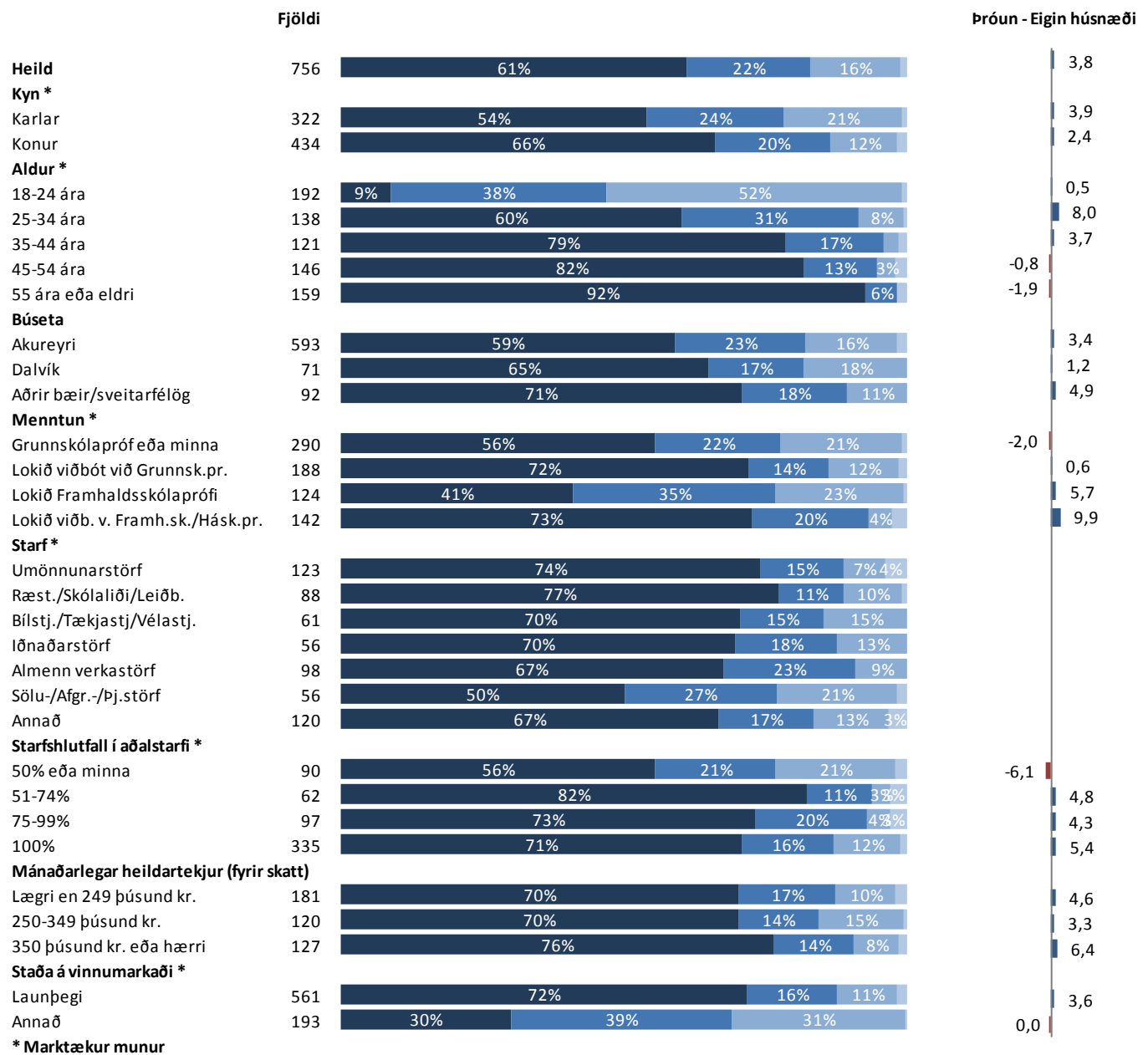

■ Eigin húsnæði      ■ Leiguhúsnæði      ■ Foreldrahúsum

## Sp. 20. Telur þú að svört atvinnustarfsemi hafi aukist, haldist óbreytt eða minnkað á sl. tveimur árum?

	Fjöldi	%	+/-
Aukist mikið (5)	132	23,6	3,5
Aukist nokkuð (4)	260	46,4	4,1
Hvorki aukist eða minnkað (3)	146	26,1	3,6
Minnkað nokkuð (2)	16	2,9	1,4
Minnkað mikið (1)	6	1,1	0,9
Aukist	392	70,0	3,8
Hvorki aukist eða minnkað	146	26,1	3,6
Minnkað	22	3,9	1,6
Fjöldi svara	560	100,0	
Tóku afstöðu	560	71,8	
Tóku ekki afstöðu	220	28,2	
Fjöldi svarenda	780	100,0	
<b>Meðaltal (1-5)</b>	3,9		
Víkmörk ±	0,1		

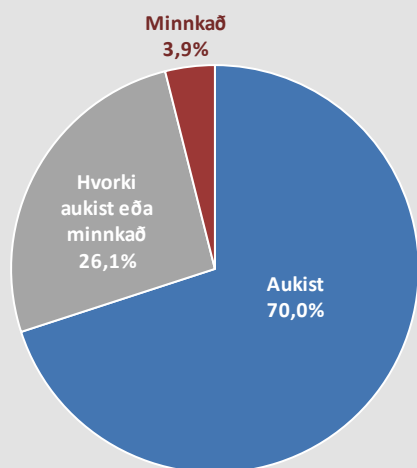

### Þróun

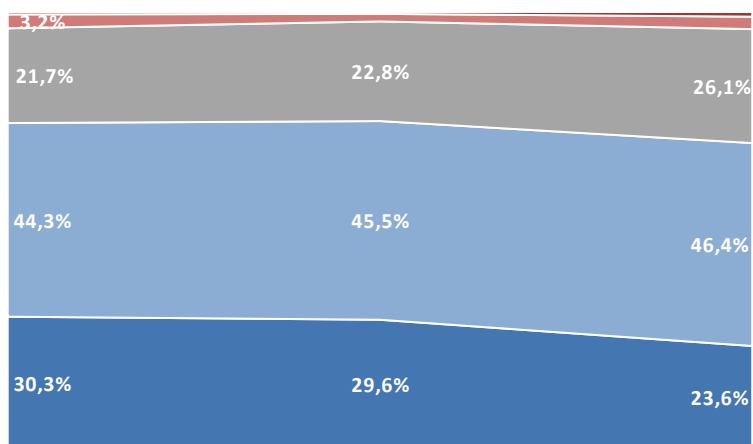

Sept.-okt. '11

Okt.-nóv. '12

Sept.-nóv. '13

Aukist mikið

Aukist nokkuð

Hvorki aukist eða minnkað

Minnkað nokkuð

Minnkað mikið

Meðaltal (1-5)



# Sp. 20. Telur þú að svört atvinnustarfsemi hafi aukist, haldist óbreytt eða minnkað á sl. tveimur árum?

## Greiningar

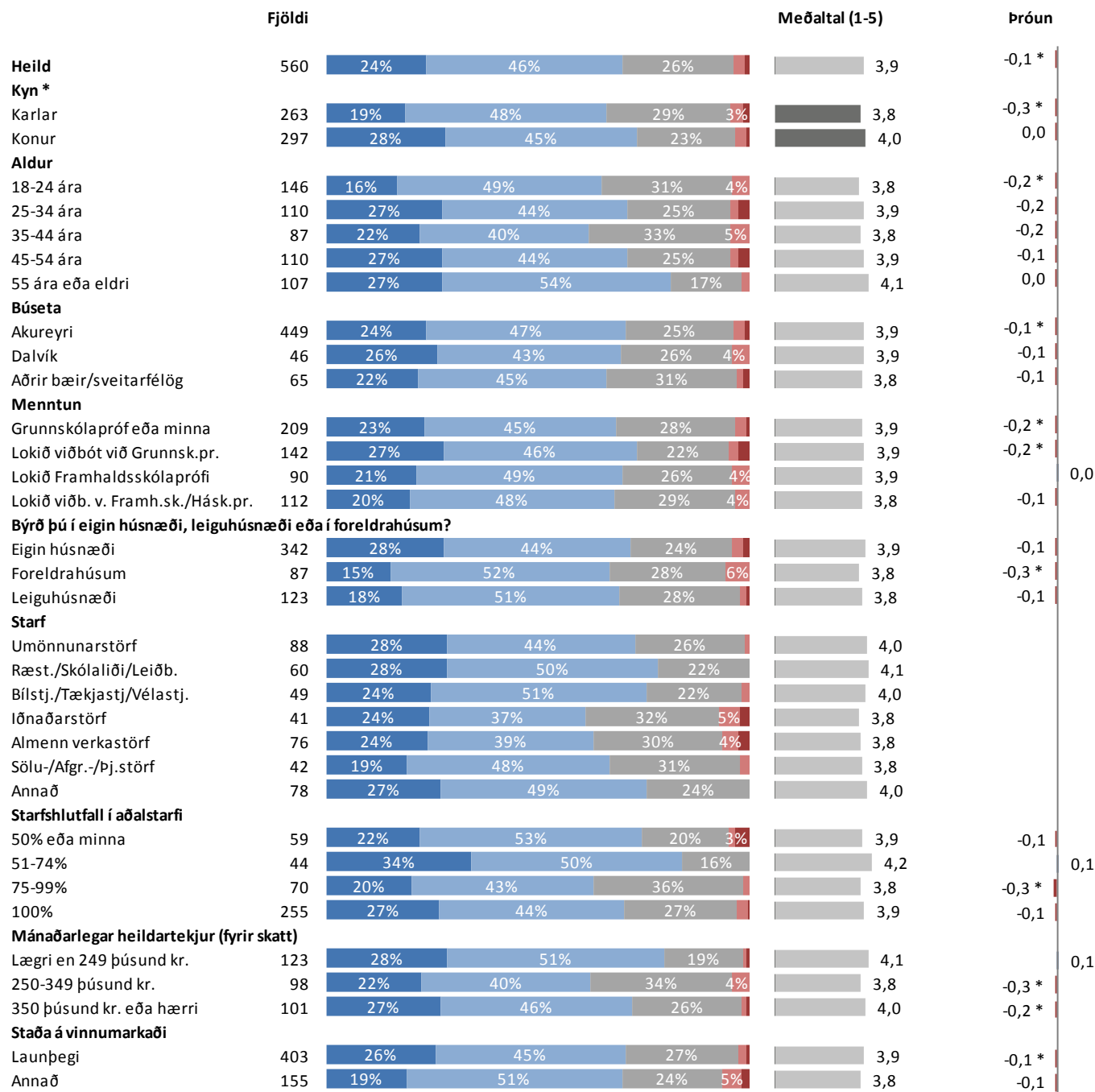

\* Marktækur munur á meðaltölum

■ Aukist mikið   ■ Aukist nokkuð   ■ Hvorki aukist eða minnkað   ■ Minnkað nokkuð   ■ Minnkað mikið

## Sp. 21. Þekkir þú einhvern sem hefur keypt eða selt „svarta“ vinnu á sl. 12 mánuðum?

	Fjöldi	%	+/-
Já	349	52,0	3,8
Nei	322	48,0	3,8
Fjöldi svara	671	100,0	
Tóku afstöðu	671	86,0	
Tóku ekki afstöðu	109	14,0	
Fjöldi svarenda	780	100,0	

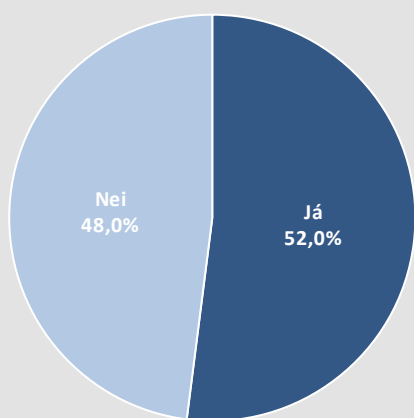

### Þróun

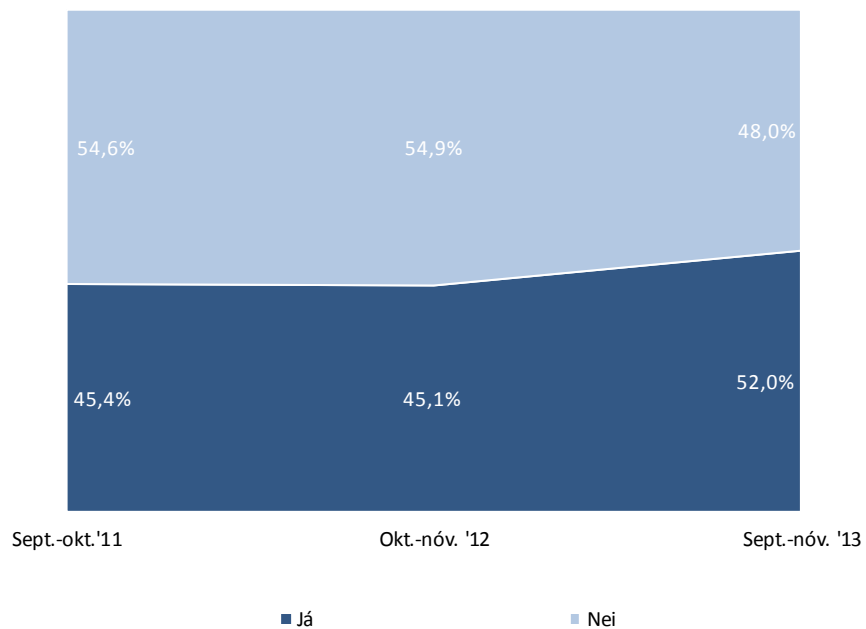

# Sp. 21. Þekkir þú einhvern sem hefur keypt eða selt „svarta“ vinnu á sl. 12 mánuðum?

## Greiningar

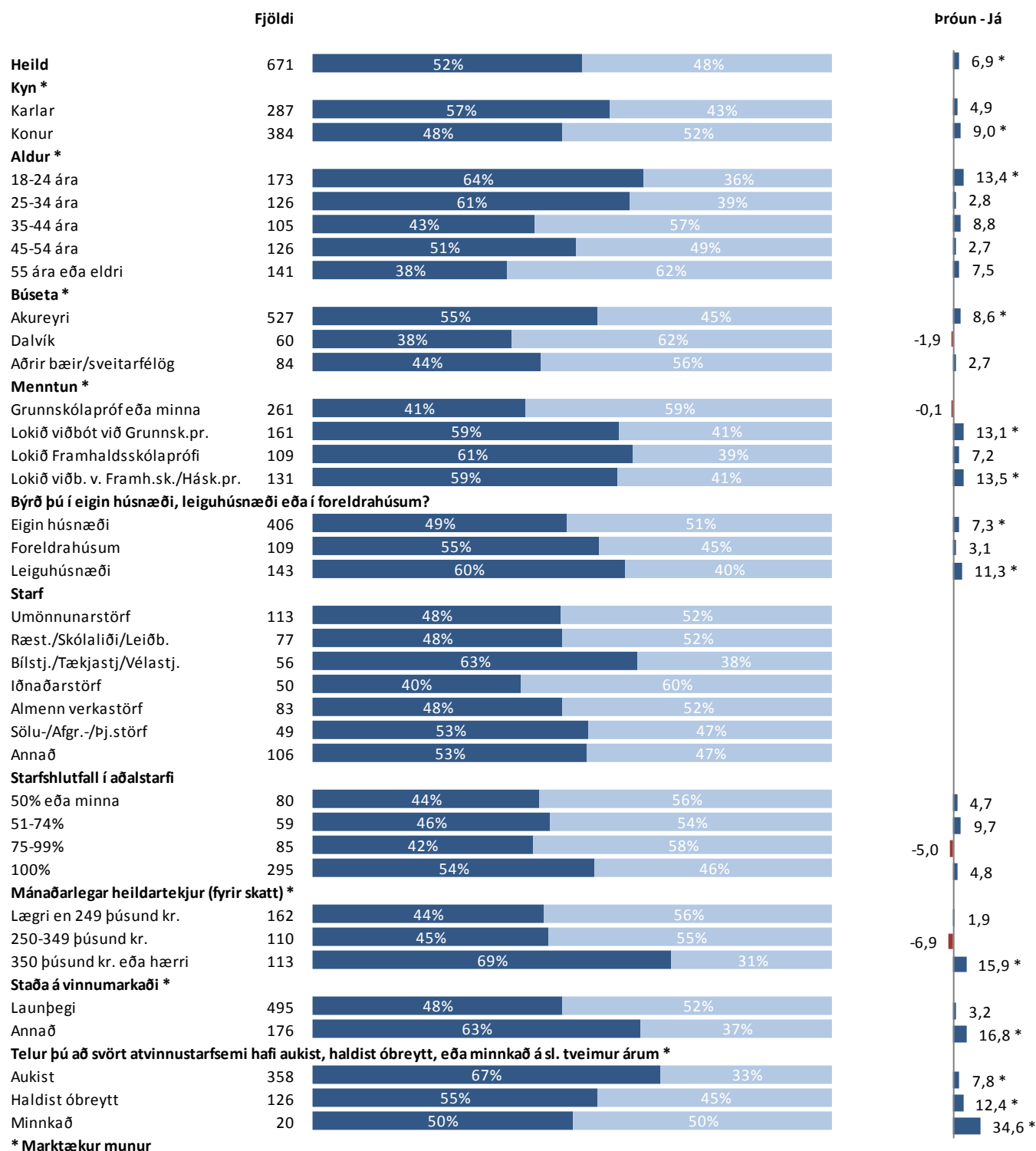

■ Já ■ Nei



## Sp. 22. Hvert er/var starfshlutfall í þínu aðalstarfi?

### Greiningar

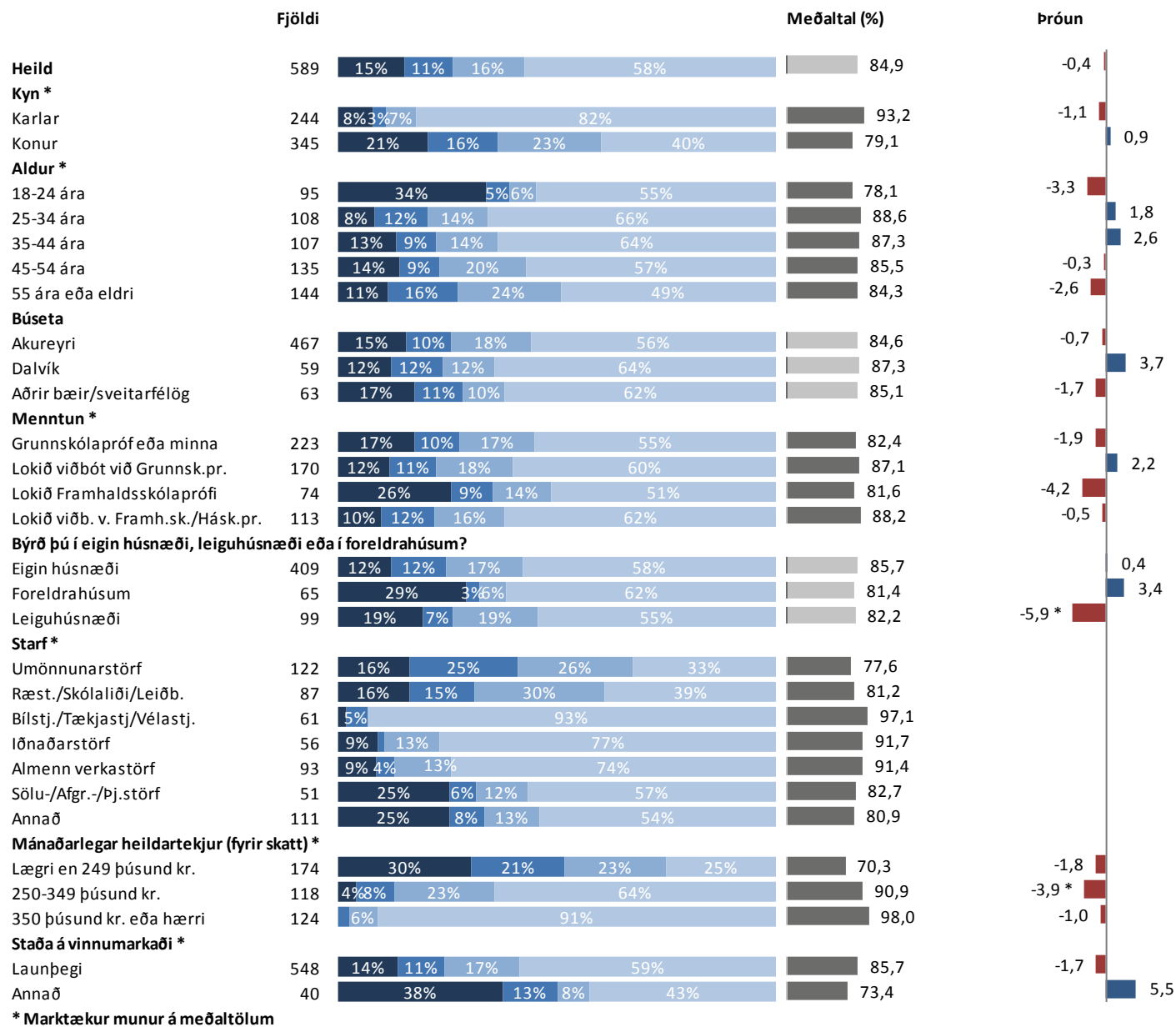

■ 50% eða minna ■ 51-74% ■ 75-99% ■ 100%

## Sp. 23. Hefur starfshlutfall þitt aukist, minnkað eða staðið í stað á síðastliðnum 12 mánuðum?

	Fjöldi	%	+/-
Aukist	111	18,5	3,1
Staðið í stað	424	70,7	3,6
Minnkað	65	10,8	2,5
Fjöldi svara	600	100,0	
Tóku afstöðu	600	94,9	
Tóku ekki afstöðu	32	5,1	
Fjöldi aðspurðra	632	100,0	
Spurðir	632	81,0	
EKKI spurðir	148	19,0	
Fjöldi svarenda	780	100,0	

Þeir semeru án atvinnu, á eftirlaunum og í námi (sp. 1) voru ekki spurðir þessarar spurningar.

### Þróun

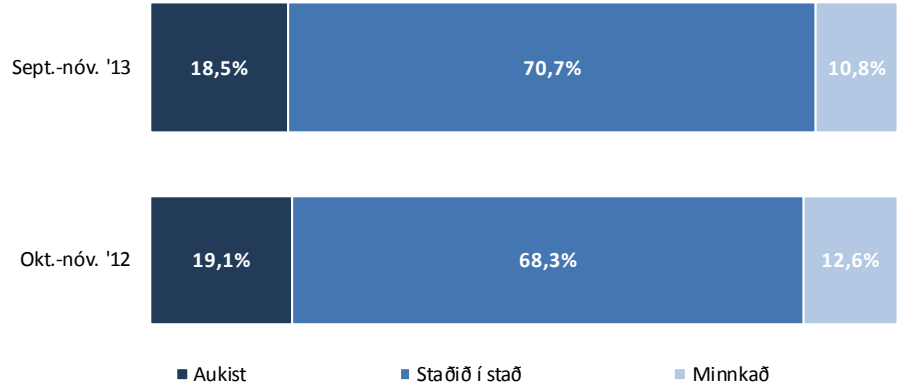

# Sp. 23. Hefur starfshlutfall þitt aukist, minnkað eða staðið í stað á síðastliðnum 12 mánuðum?

## Greiningar

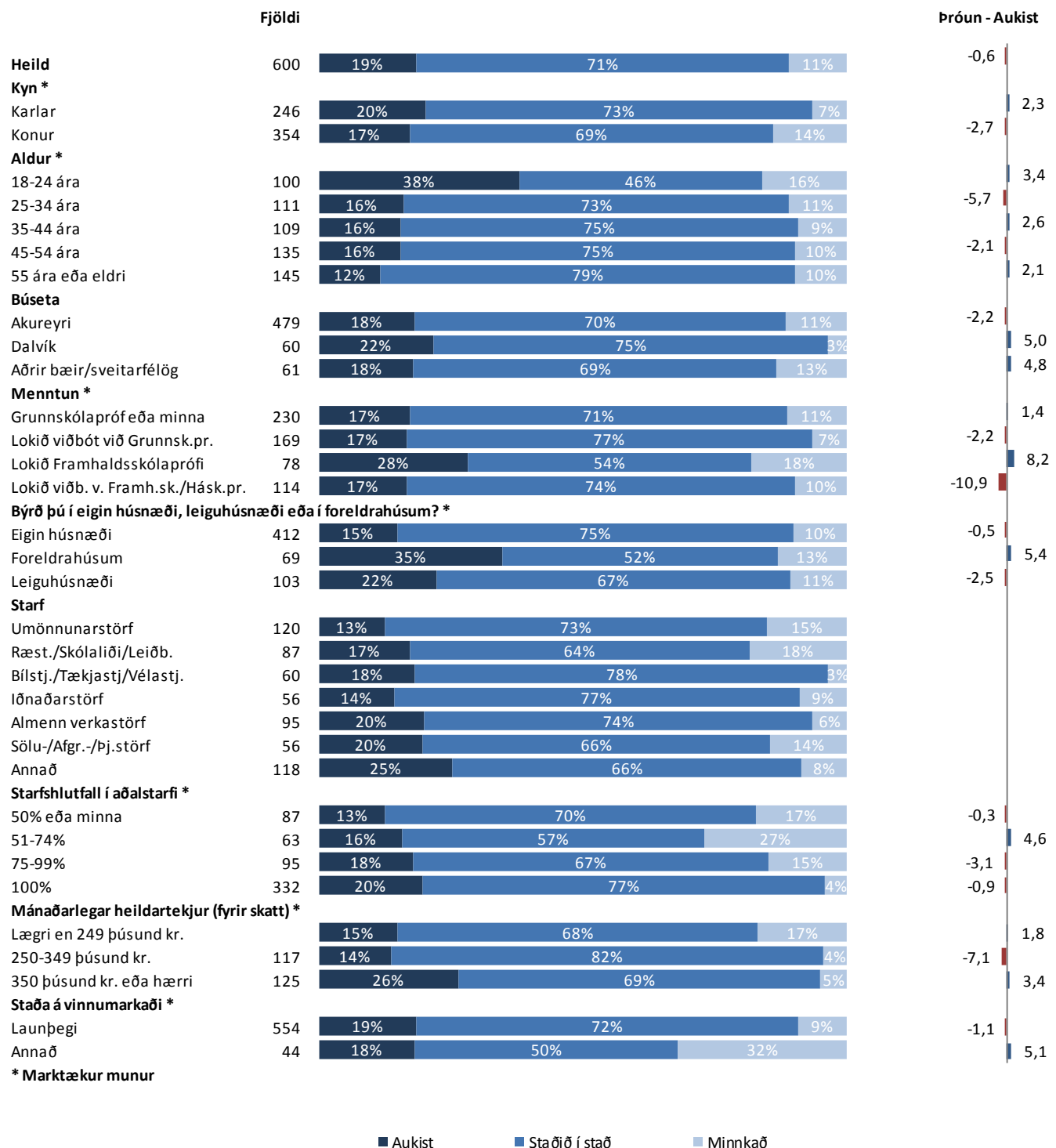

## Sp. 24. Vinnur þú dagvinnu eða vaktavinnu í aðalstarfi þínu?

	Fjöldi	%	+/-
Dagvinnu	389	64,5	3,8
Vaktavinnu	133	22,1	3,3
Bæði dag- og vaktavinnu	81	13,4	2,7
Fjöldi svara	603	100,0	
Tóku afstöðu	603	95,4	
Tóku ekki afstöðu	29	4,6	
Fjöldi aðspurðra	632	100,0	
Spurðir	632	81,0	
Ekki spurðir	148	19,0	
Fjöldi svarenda	780	100,0	

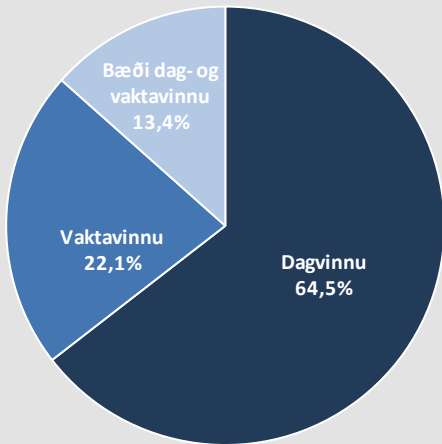

Þeir sem eru án atvinnu, á eftirlaunum og í námi (sp. 1) voru ekki spurðir þessarar spurningar.

### Þróun

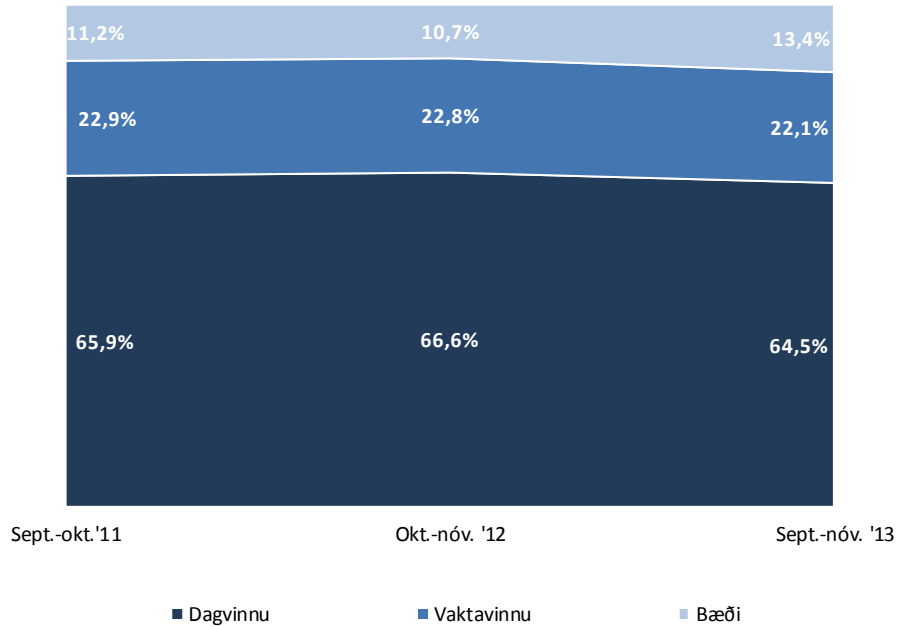



## Sp. 24. Vinnur þú dagvinnu eða vaktavinnu í aðalstarfi þínu?

### Greiningar

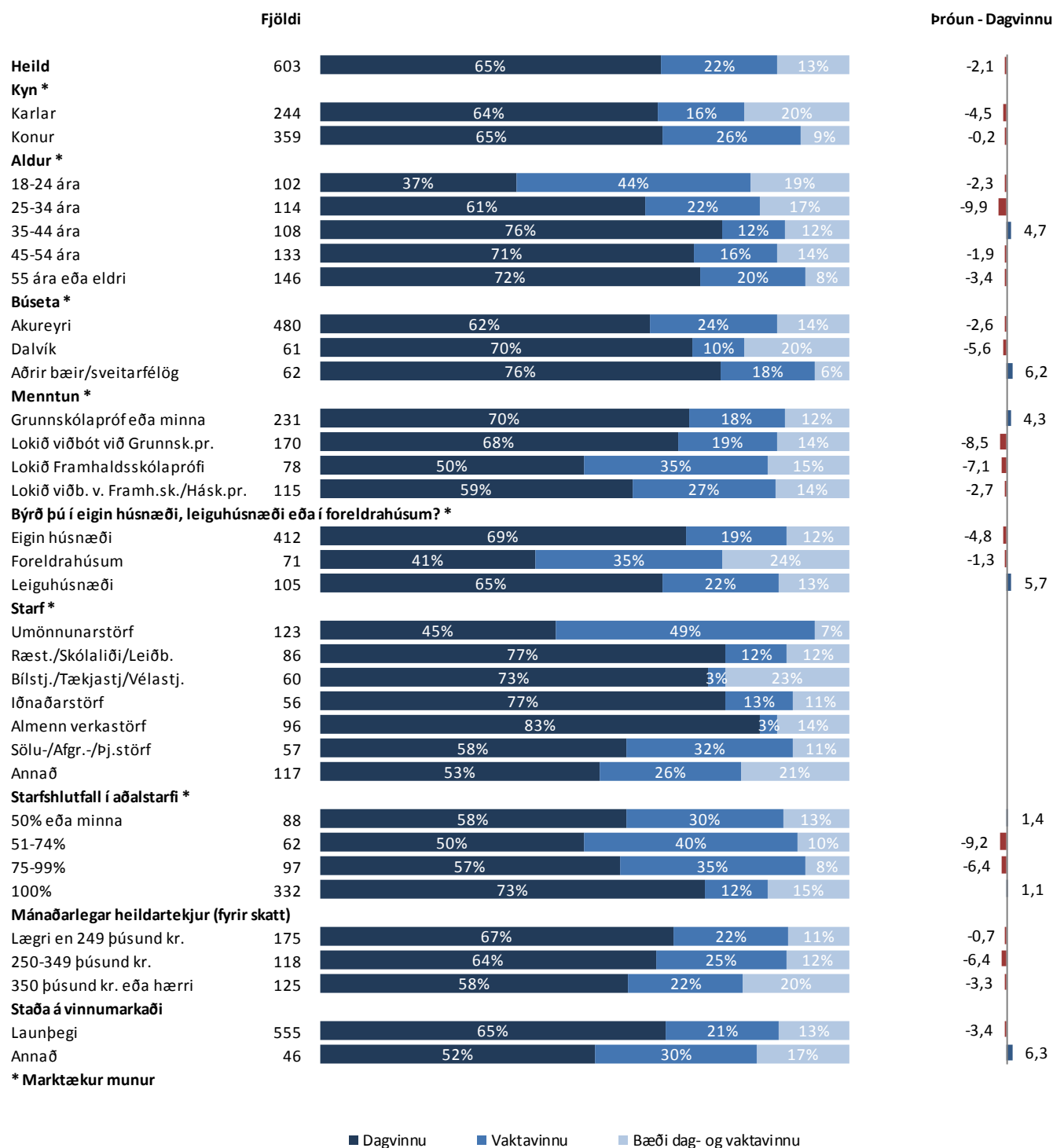

## Sp. 25. Hvað vannstu margar klukkustundir í aðalstarfi þínu í síðasta mánuði? - þeir sem eru í fullu starfi

	Fjöldi	%	+/-
160 klst. eða færri	66	26,6	5,5
161-180 klst.	77	31,0	5,8
181 klst. eða fleiri	105	42,3	6,1
Fjöldi svara	248	100,0	
Tóku afstöðu	248	73,2	
Tóku ekki afstöðu	91	26,8	
Fjöldi aðspurðra	339	100,0	
Spurðir	339	43,5	
Ekki spurðir	441	56,5	
Fjöldi svarenda	780	100,0	
<b>Meðaltal</b>	187,6 klst.		
Vikmörk ±	5,0 klst.		
Staðalfrávik	39,7 klst.		
Miðgildi	180,0 klst.		
Tíðasta gildi	160,0 klst.		

Í þessari spurningu eru einungis birt svör þeirra sem eru í 100% starfshlutfalli.

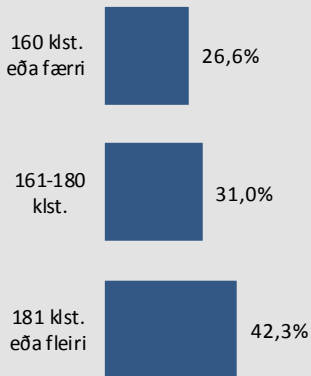

### Þróun

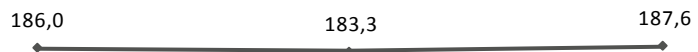
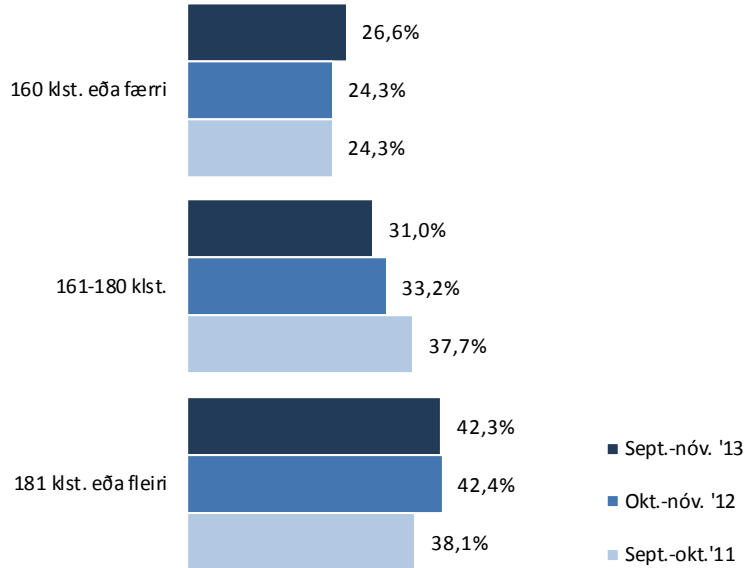

Sept.-okt. '11

Okt.-nóv. '12

Sept.-nóv. '13

—●— Meðaltal (klst.)

# Sp. 25. Hvað vannstu margar klukkustundir í aðalstarfi þínu í síðasta mánuði?

- Þeir sem eru í fullu starfi

## Greiningar

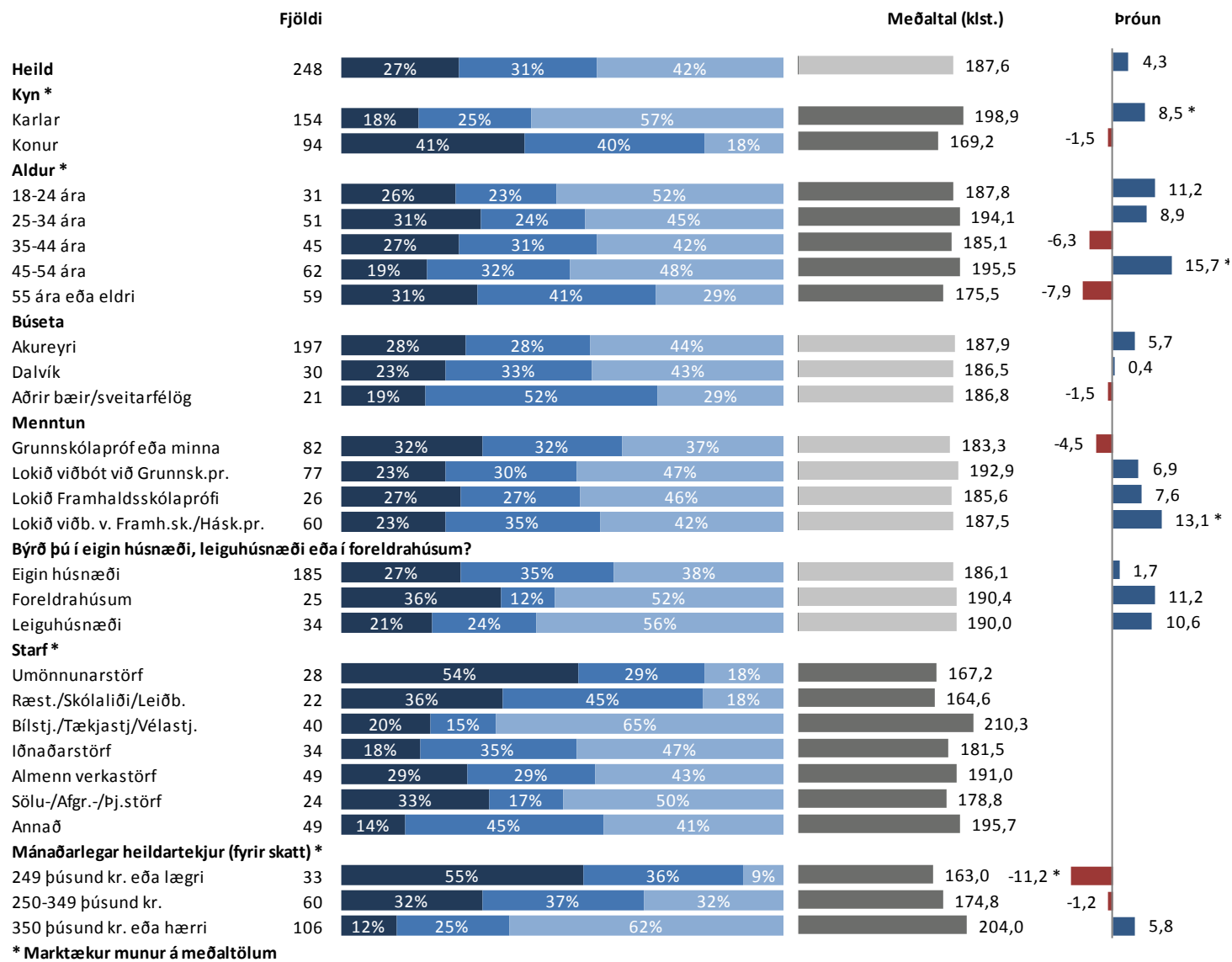

■ 160 klst. eða færri ■ 161-180 klst. ■ 181 klst. eða fleiri

## Sp. 26. Hversu marga yfirvinnutíma vannst þú í aðalstarfi þínu í síðustu viku? - þeir sem eru í fullu starfi

	Fjöldi	%	+/-
5 klst. eða færri	48	27,6	6,6
6-9 klst.	31	17,8	5,7
10-19 klst.	41	23,6	6,3
20 klst. eða fleiri	54	31,0	6,9
Fjöldi svara	174	100,0	
Tóku afstöðu	174	51,3	
Tóku ekki afstöðu	165	48,7	
Fjöldi aðspurðra	339	100,0	
Spurðir	339	43,5	
Ekki spurðir	441	56,5	
Fjöldi svarenda	780	100,0	
<b>Meðaltal</b>	14,8 klst.		
Vikmörk ±	1,9 klst.		
Staðalfrávik	12,8 klst.		
Miðgildi	10,0 klst.		
Tíðasta gildi	20,0 klst.		

Í þessari spurningu eru einungis birt svör þeirra sem voru í 100% starfshlutfalli.

Í kjölfarið á spurningunni fengu svarendur eftirfarandi texta, „Vinsamlegast athugaðu að í spurningunni á undan var spurt um mánuð en í þessari spurningu er spurt um viku.“

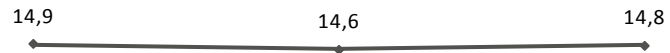
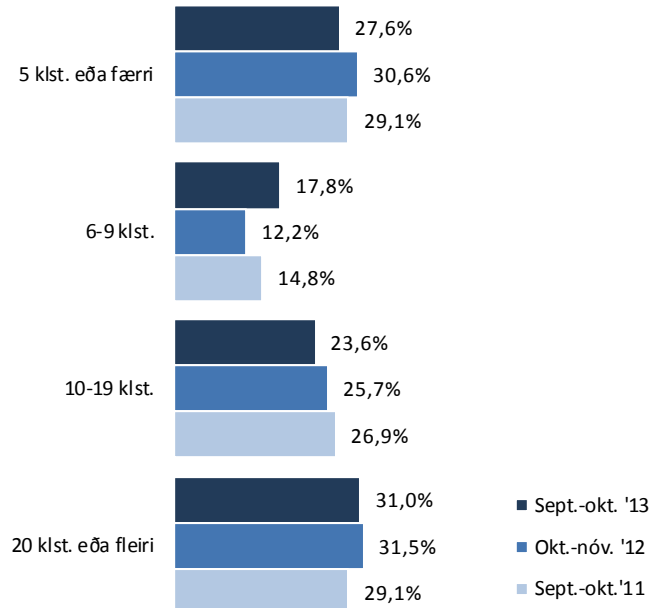
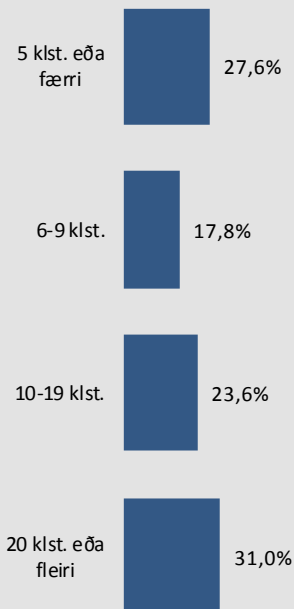

Sept.-okt. '11      Okt.-nóv. '12      Sept.-okt. '13

—●— Meðaltal (klst.)

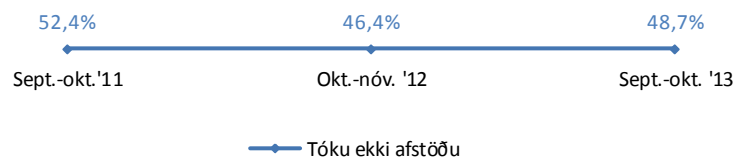

# Sp. 26. Hversu marga yfirvinnutíma vannst þú í aðalstarfi þínu í síðustu viku? - þeir sem eru í fullu starfi

## Greiningar

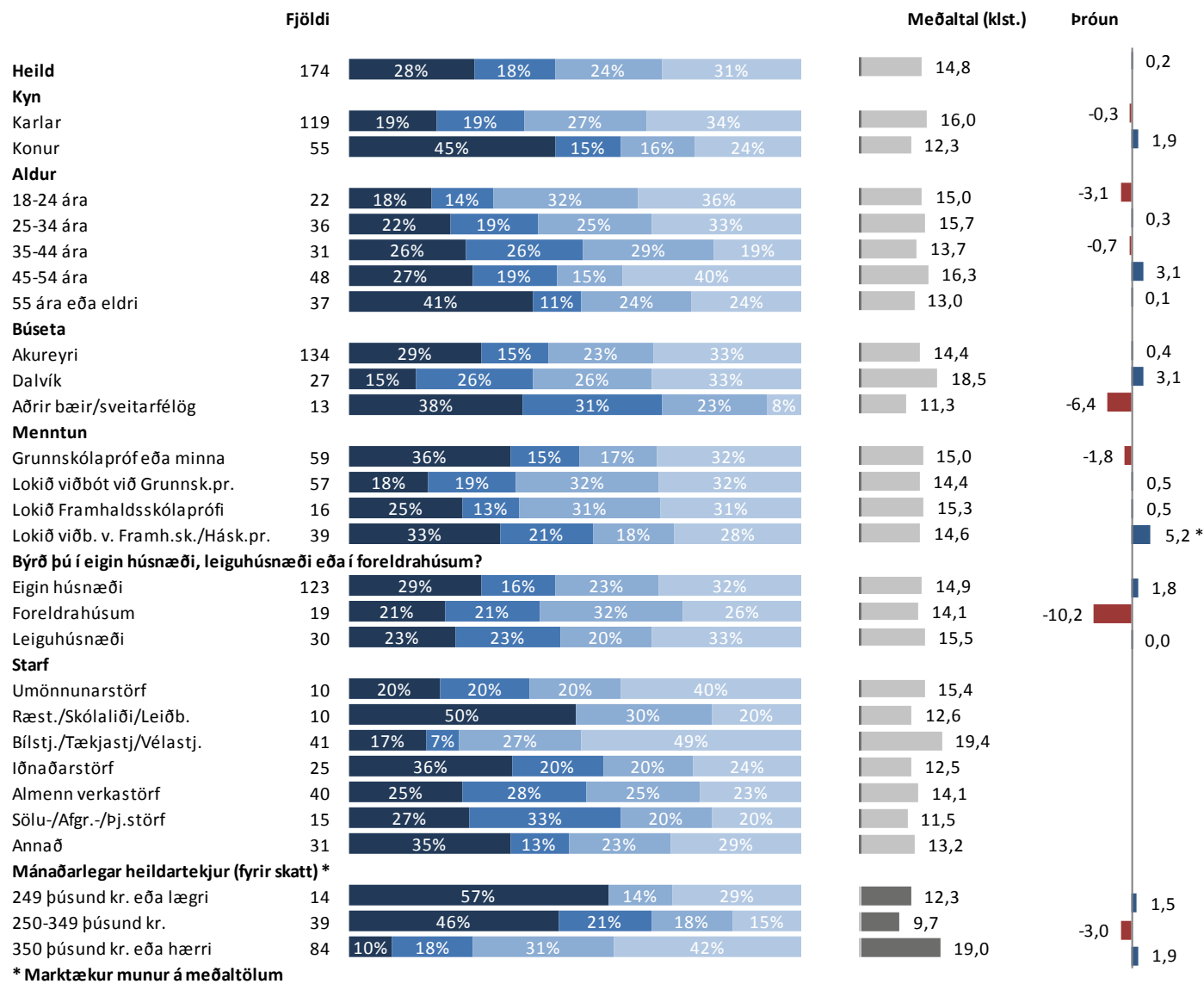

■ 5 klst. eða færri ■ 6-9 klst. ■ 10-19 klst. ■ 20 klst. eða fleiri

## Sp. 27. Hver voru heildarlaun þín fyrir skatta í þínu aðalstarfi fyrir síðasta heila mánuð sem þú vannst?

	Fjöldi	%	+/-
Lægri en 250 þúsund	70	21,5	4,5
250-349 þúsund kr.	113	34,8	5,2
350 þúsund kr. eða hærri	142	43,7	5,4
Fjöldi svara	325	100,0	
Tóku afstöðu	325	69,6	
Tóku ekki afstöðu	142	30,4	
Fjöldi aðspurðra	467	100,0	
Spurðir	467	59,9	
Ekki spurðir	313	40,1	
Fjöldi svarenda	780	100,0	
<b>Meðaltal</b>			
Vikmörk ±	348.900 kr.		
Staðalfrávik	13.287 kr.		
Miðgildi	121.574 kr.		
Miðgildi	312.000 kr.		
Tíðasta gildi	300.000 kr.		

Í þessari spurningu eru einungis birt svör þeirra sem voru í 70% starfshlutfalli eða hærri og gáfu upp starf. Laun þeirra sem voru í 70-99% starfshlutfalli eru uppreiknuð miðað við 100% starfshlutfall.

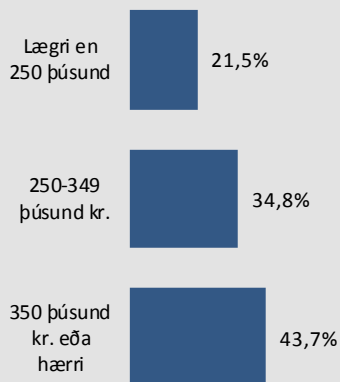

### Þróun

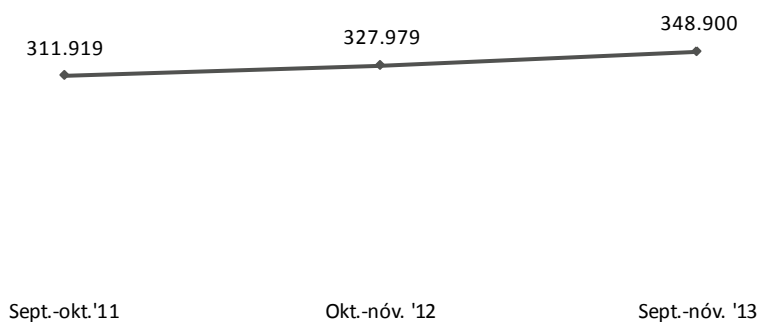
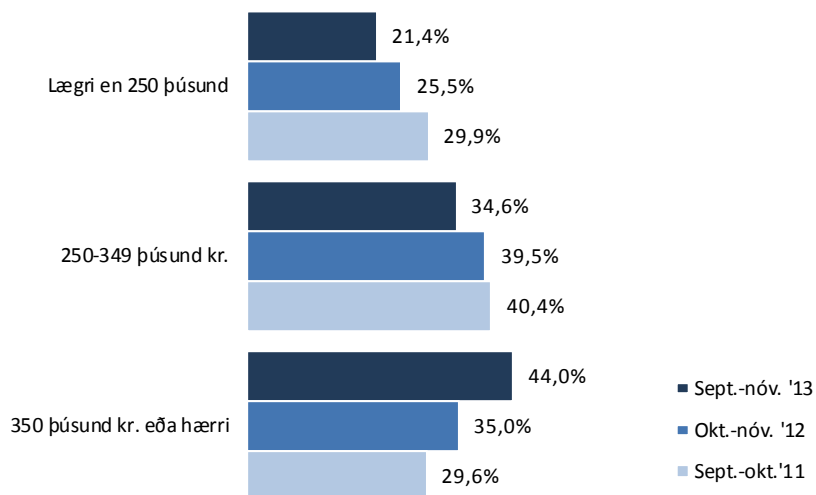

# Sp. 27. Hver voru heildarlaun þín fyrir skatta í þínu aðalstarfi fyrir síðasta heila mánuð sem þú vannst?

## Greiningar

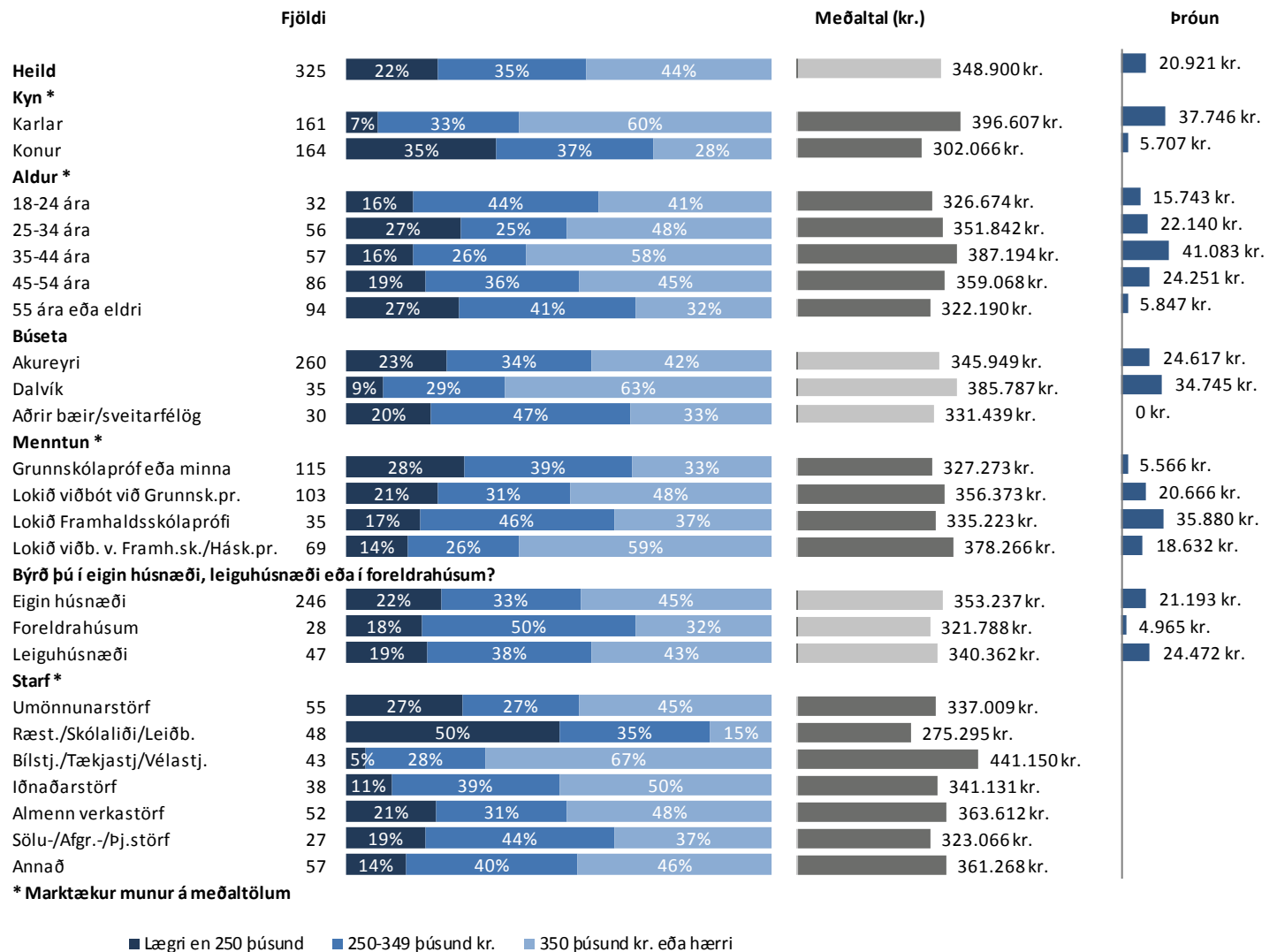

## Sp. 28. Hver voru dagvinnulaun þín fyrir síðasta heila mánuð sem þú vannst í þínu aðalstarfi?

	Fjöldi	%	+/-
Lægri en 200 þúsund kr.	7	2,8	2,0
200-249 þúsund kr.	122	48,2	6,2
250 þúsund kr. eða hærri	124	49,0	6,2
Fjöldi svara	253	51,0	
Tóku afstöðu	253	54,2	
Tóku ekki afstöðu	214	45,8	
Fjöldi aðspurðra	467	100,0	
Spurðir	467	59,9	
Ekki spurðir	313	40,1	
Fjöldi svarenda	780	100,0	
<b>Meðaltal</b>	266.377 kr.		
Vikmörk ±	8.957 kr.		
Staðalfrávik	72.199 kr.		
Miðgildi	247.500 kr.		
Tíðasta gildi	220.000 kr.		

Í þessari spurningu eru einungis birt svör þeirra sem voru í 70% starfshlutfalli eða herra og gáfu upp starf. Laun þeirra sem voru í 70-99% starfshlutfalli eru uppreiknuð miðað við 100% starfshlutfall.

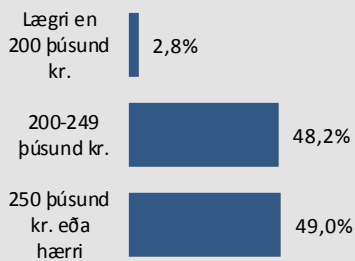

### Þróun

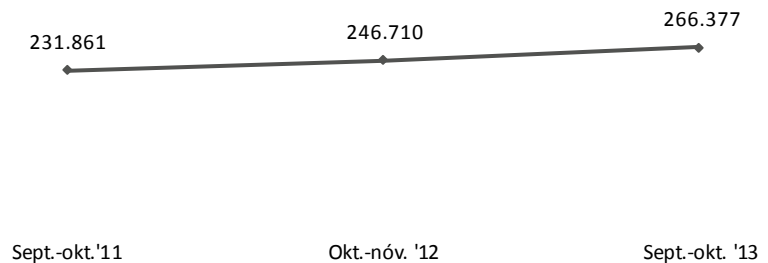
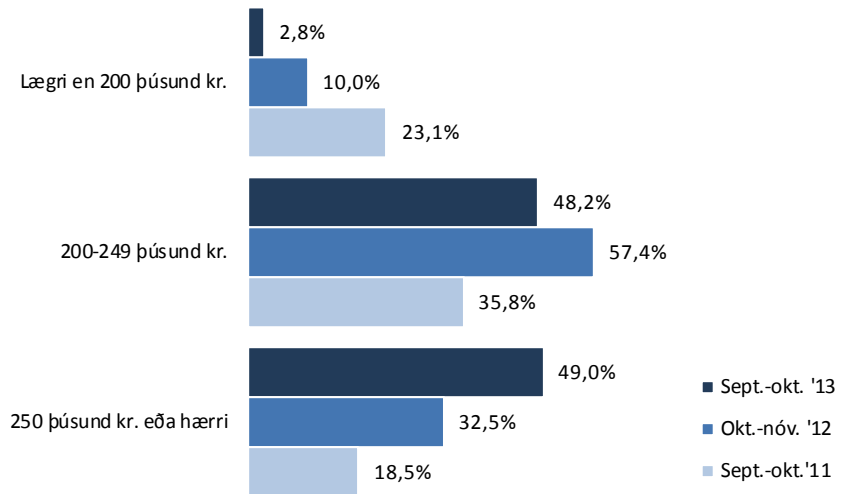



## Sp. 28. Hver voru dagvinnulaun þín fyrir síðasta heila mánuð sem þú vannst í þínu aðalstarfi?

### Greiningar

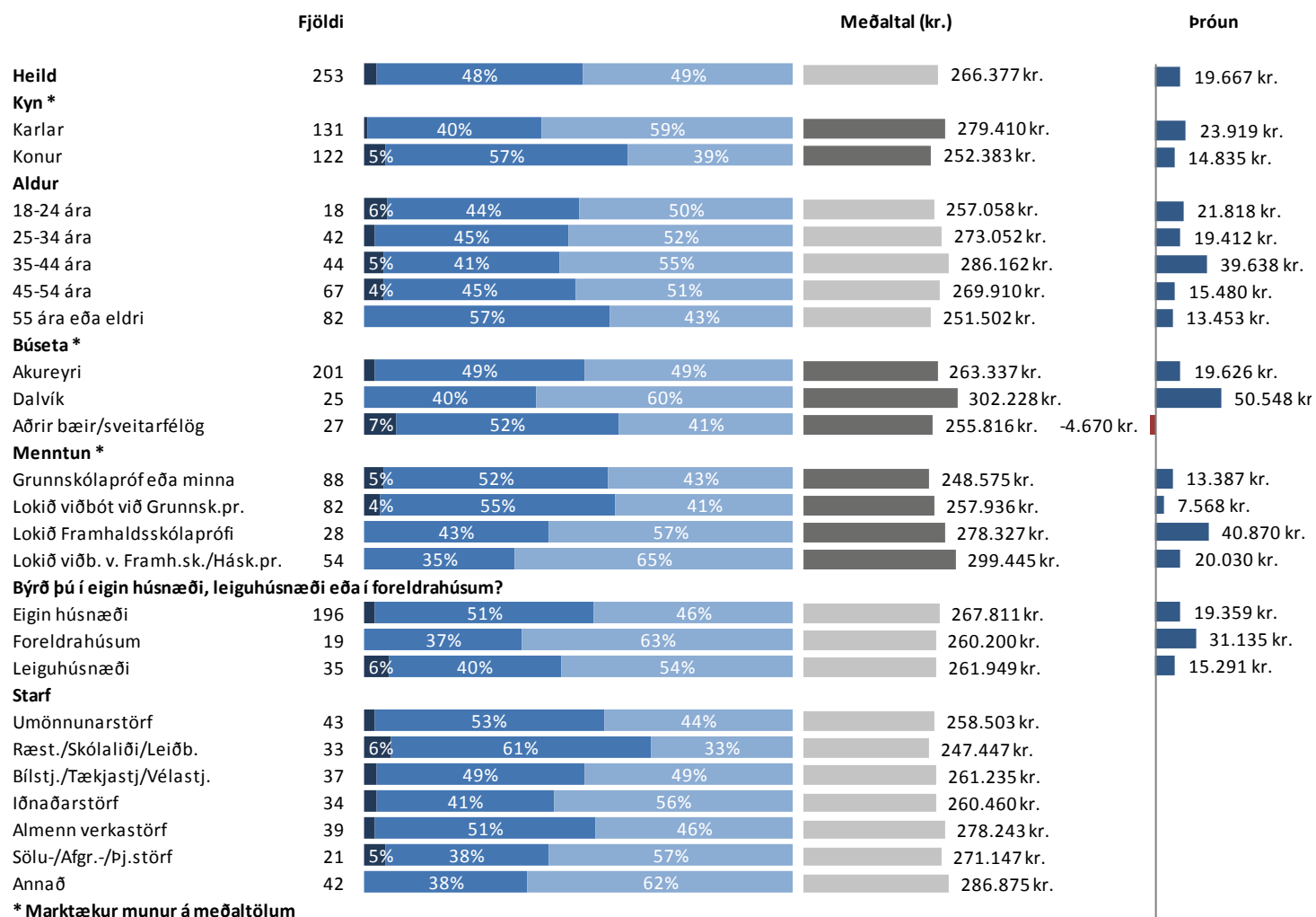

■ Lægra en 200 þúsund kr. ■ 200-249 þúsund kr. ■ 250 þúsund kr. eða hærra

## Sp. 29. Ert þú sátt(ur) eða ósátt(ur) við laun þín?

	Fjöldi	%	+/-
Mjög sátt(ur) (5)	29	4,9	1,7
Frekar sátt(ur) (4)	115	19,5	3,2
Hvorki né (3)	145	24,6	3,5
Frekar ósátt(ur) (2)	185	31,4	3,7
Mjög ósátt(ur) (1)	115	19,5	3,2
Sátt(ur)	144	24,4	3,5
Hvorki né	145	24,6	3,5
Ósátt(ur)	300	50,9	4,0
Fjöldi svara	589	100,0	
Tóku afstöðu	589	93,2	
Tóku ekki afstöðu	43	6,8	
Fjöldi aðspurðra	632	100,0	
Spurðir	632	81,0	
Ekki spurðir	148	19,0	
Fjöldi svarenda	780	100,0	
<b>Meðaltal (1-5)</b>	<b>2,6</b>		
Vikmörk ±	0,1		

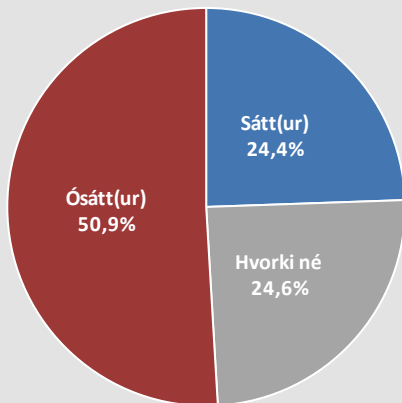

Þeir sem eru án atvinnu, á eftirlaunum og í námi (sp. 1) voru ekki spurðir þessarar spurningar.

### Þróun

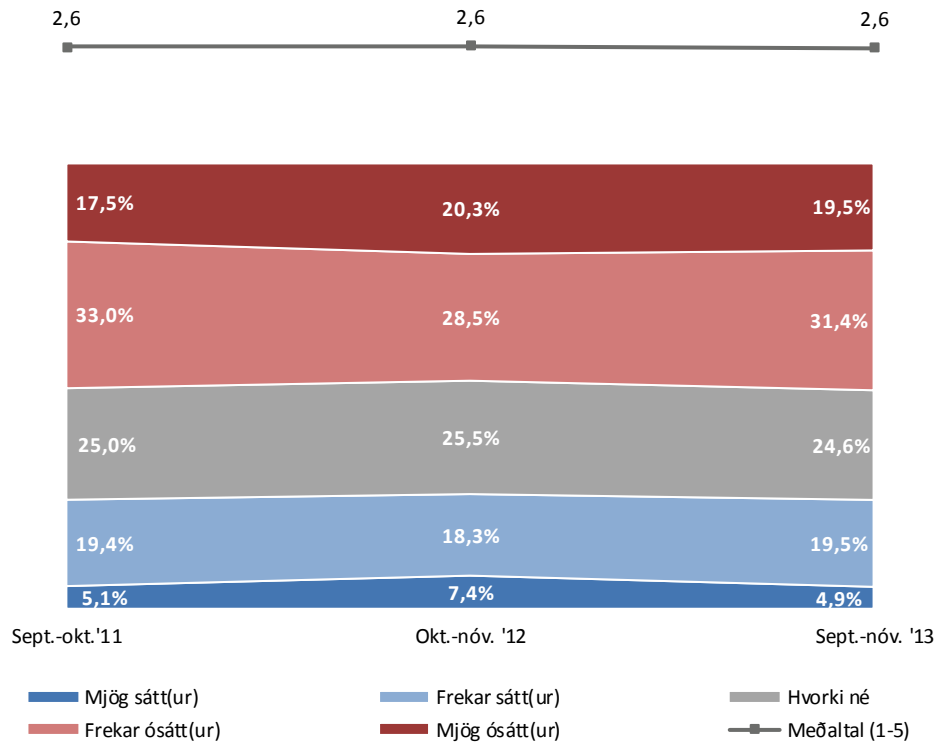

# Sp. 29. Ert þú sátt(ur) eða ósátt(ur) við laun þín?

## Greiningar

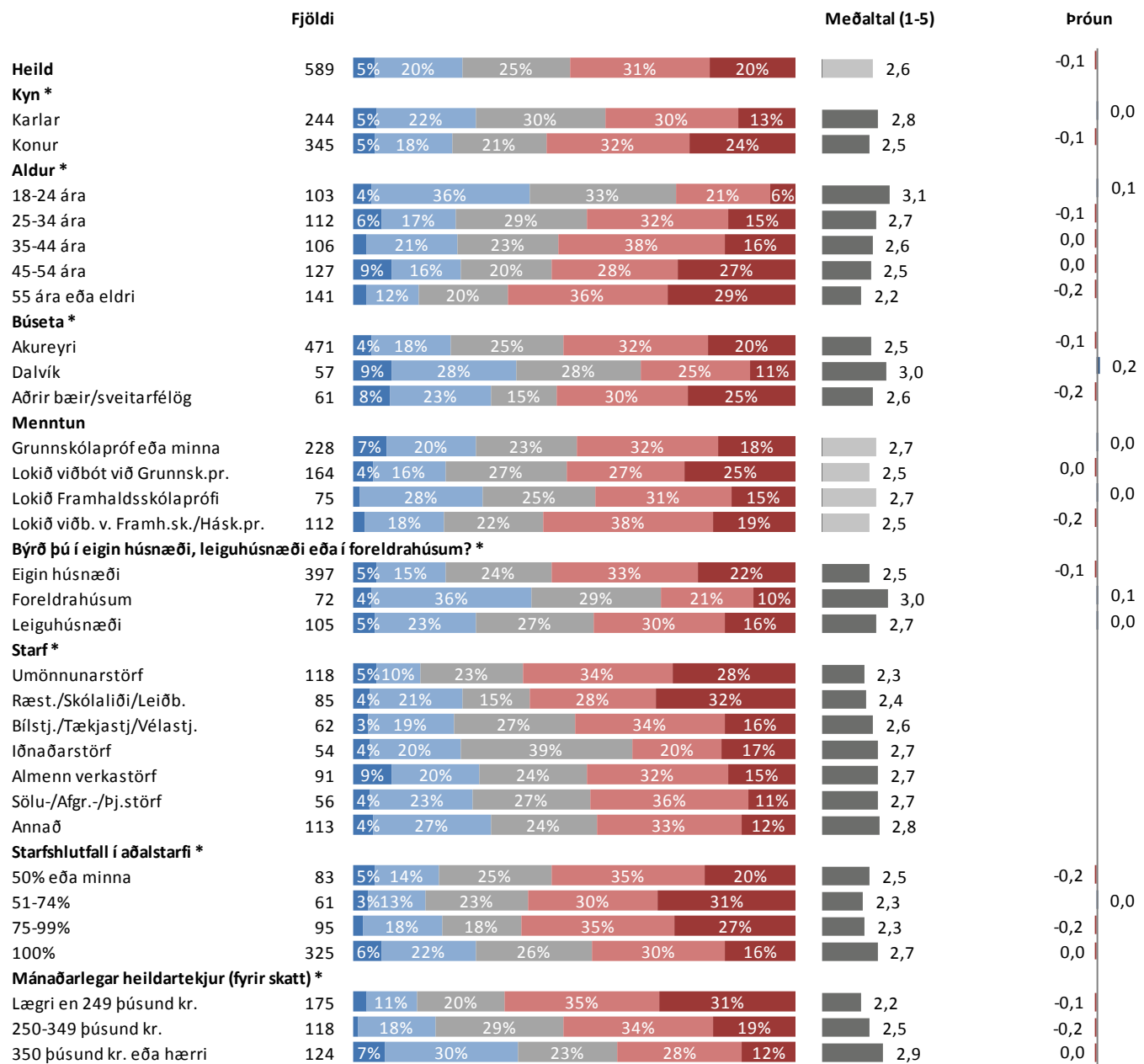

\* Marktækur munur á meðaltölum

■ Mjög sátt(ur) ■ Frekar sátt(ur) ■ Hvorki né ■ Frekar ósátt(ur) ■ Mjög ósátt(ur)

## Sp. 30. Finnst þér álag þitt í vinnunni hafa aukist, haldist óbreytt eða minnkað á síðustu mánuðum?

	Fjöldi	%	+/-
Minnað til muna (5)	2	0,3	0,5
Minnað eitthvað (4)	17	2,9	1,4
Haldist óbreytt (3)	214	37,0	3,9
Aukist eitthvað (2)	212	36,7	3,9
Aukist til muna (1)	133	23,0	3,4
Minnað	19	3,3	1,5
Haldist óbreytt	214	37,0	3,9
Aukist	345	59,7	4,0
Fjöldi svara	578	100,0	
Tóku afstöðu	578	91,5	
Tóku ekki afstöðu	54	8,5	
Fjöldi aðspurðra	632	100,0	
Spurðir	632	81,0	
Ekki spurðir	148	19,0	
Fjöldi svarenda	780	100,0	
<b>Meðaltal (1-5)</b>	<b>2,2</b>		
Vikmörk ±	0,1		

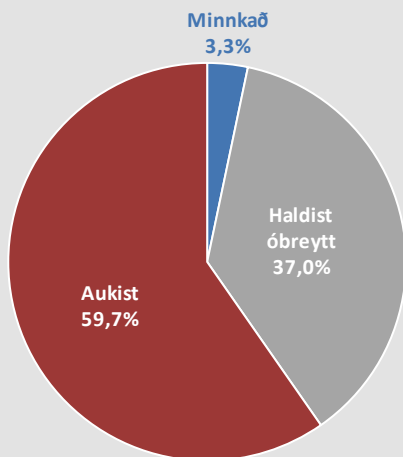

Þeir semeru án atvinnu, á eftirlaunum og í námi (sp. 1) voru ekki spurðir þessarar spurningar.

### Þróun

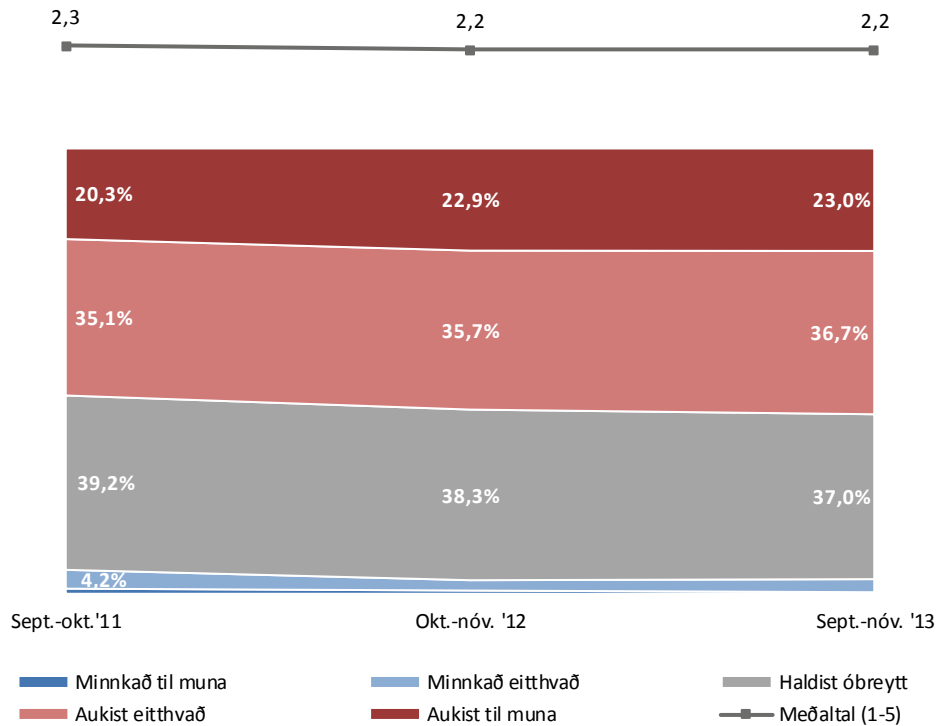

# Sp. 30. Finnst þér álag þitt í vinnunni hafa aukist, haldist óbreytt eða minnkað á síðustu mánuðum?

## Greiningar

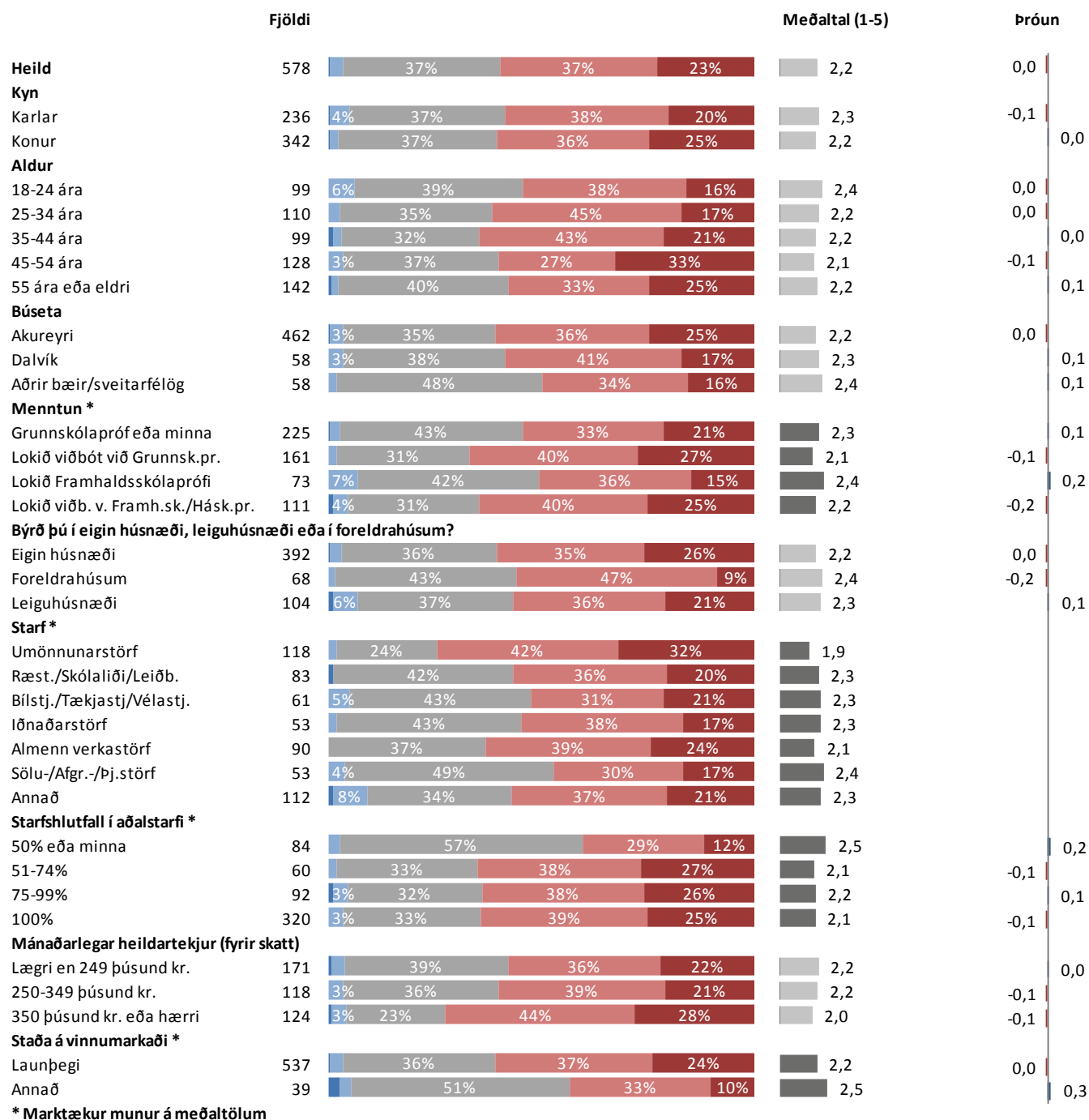

\* Marktækur munur á meðaltölum

■ Minnkað til muna ■ Minnkað eitthvað ■ Haldist óbreytt ■ Aukist eitthvað ■ Aukist til muna

## Sp. 31. Varst þú frá vinnu einn dag eða meira vegna eigin veikinda/vinnuslyss á síðustu 3 mánuðum?

	Fjöldi	%	+/-
Já	224	38,0	3,9
Nei	365	62,0	3,9
Fjöldi svara	589	100,0	
Tóku afstöðu	589	93,2	
Tóku ekki afstöðu	43	6,8	
Fjöldi aðspurðra	632	100,0	
Spurðir	632	81,0	
Ekki spurðir	148	19,0	
Fjöldi svarenda	780	100,0	

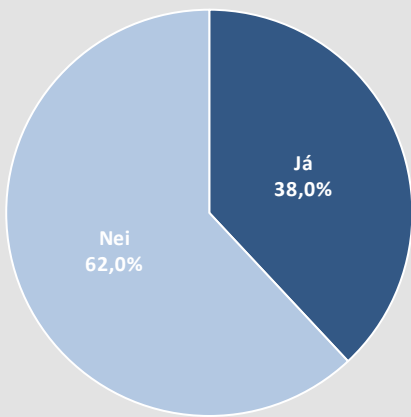

Þeir sem eru án atvinnu, á eftirlaunum og í námi (sp. 1) voru ekki spurðir þessarar spurningar.

### Þróun

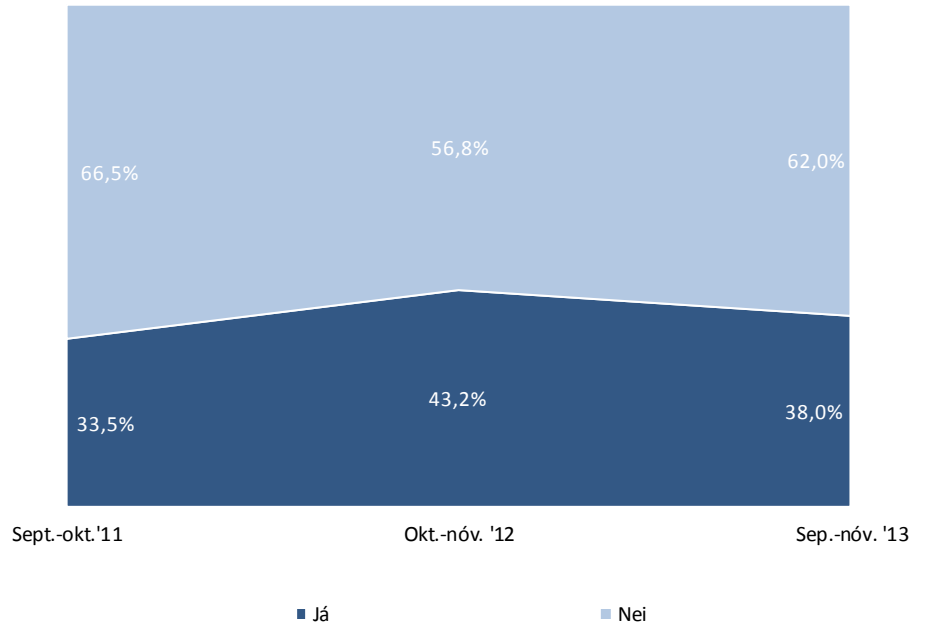

# Sp. 31. Varst þú frá vinnu einn dag eða meira vegna eigin veikinda/vinnuslyss á síðustu 3 mánuðum?

## Greiningar

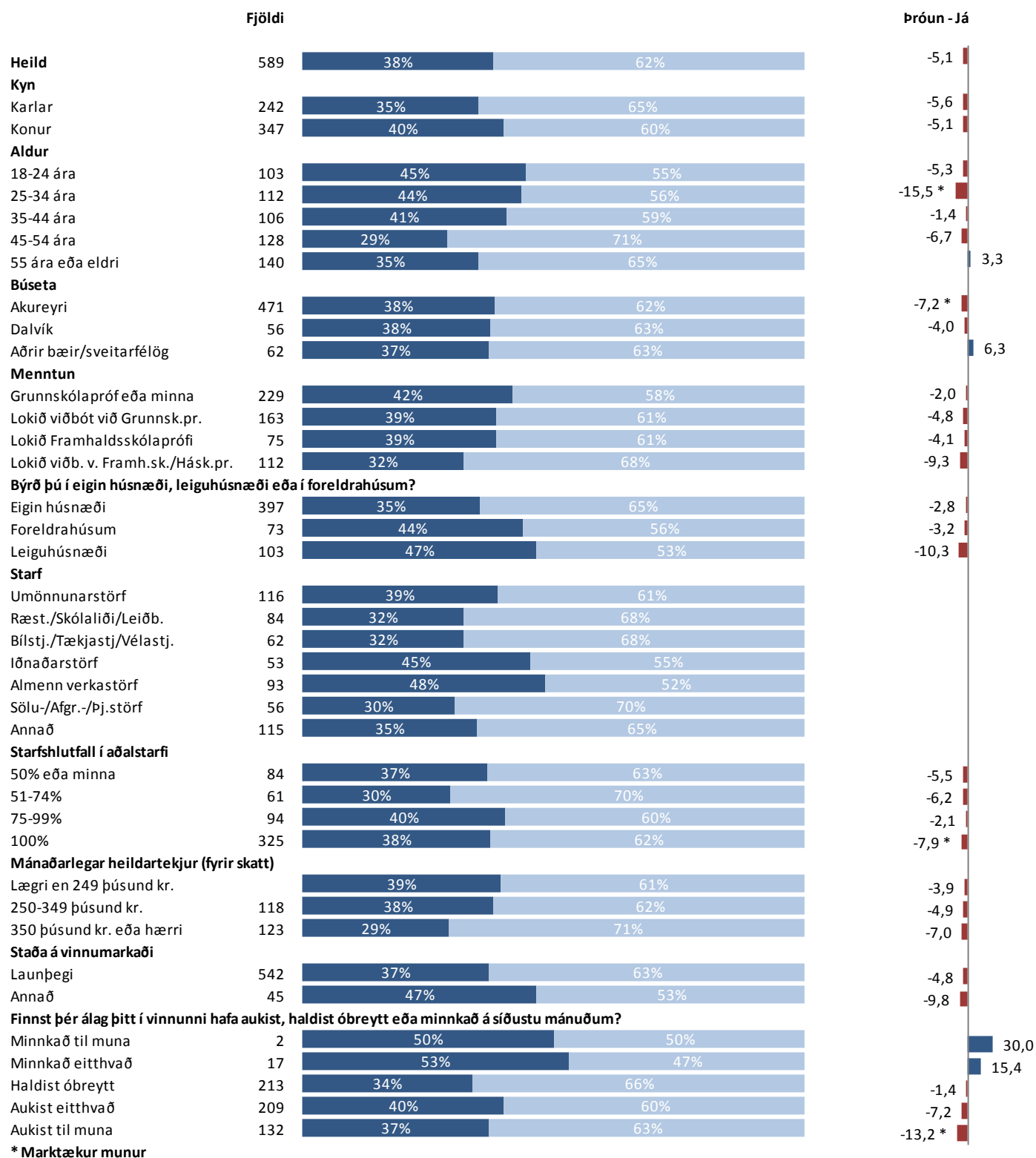

\* Marktækur munur

■ Já ■ Nei

**Sp. 32. Hefur þú mikinn eða lítinn áhuga á að afla þér menntunar á framhaldsskólastigi ef sérstök námskeið yrðu sniðin að fólki á vinnumarkaði í samvinnu við skóla, stéttarfélög og fyrirtæki?**

	Fjöldi	%	+/-
Mjög mikinn (5)	143	22,0	3,2
Frekar mikinn (4)	163	25,1	3,3
Hvorki né (3)	196	30,2	3,5
Frekar lítinn (2)	72	11,1	2,4
Mjög lítinn (1)	75	11,6	2,5
Mikinn	306	47,1	3,8
Hvorki né	196	30,2	3,5
Lítinn	147	22,7	3,2
Fjöldi svara	649	100,0	
Tóku afstöðu	649	83,2	
Tóku ekki afstöðu	131	16,8	
Fjöldi svarenda	780	100,0	
<b>Meðaltal (1-5)</b>		3,3	
Vikmörk ±		0,1	

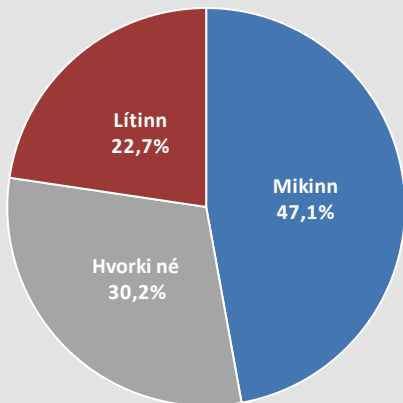

**Þróun**

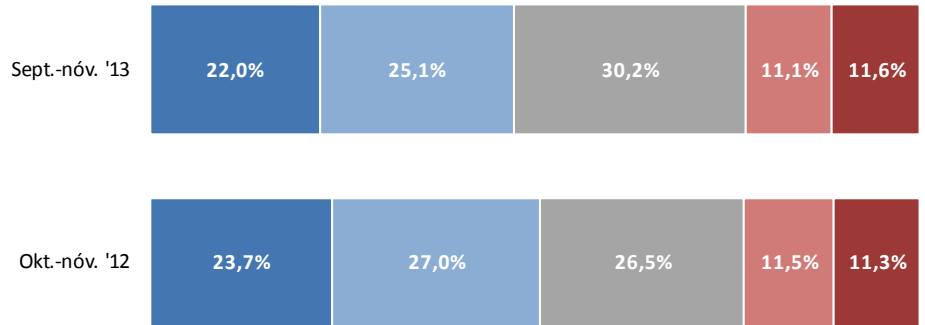

■ Mjög mikinn ■ Frekar mikinn ■ Hvorki né ■ Frekar lítinn ■ Mjög lítinn



Okt.-nóv. '12

Sept.-nóv. '13

—●— Meðaltal (1-5)



# Sp. 32. Hefur þú mikinn eða lítinn áhuga á að afla þér menntunar á framhaldsskólastigi ef sérstök námskeið yrðu sniðin að fólki á vinnumarkaði í samvinnu við skóla, stéttarfélög og fyrirtæki?

## Greiningar

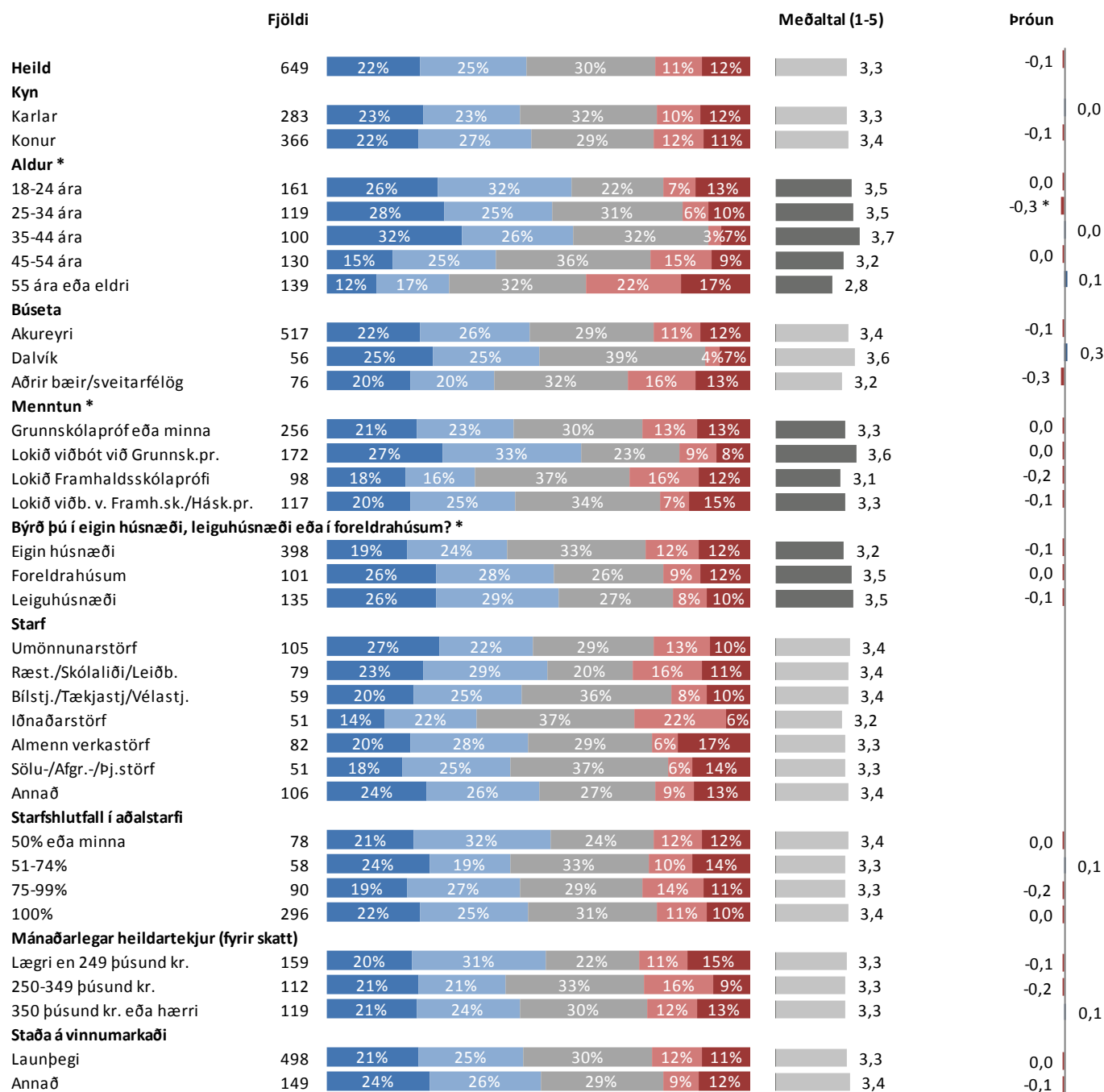

\* Marktækur munur á meðaltölum

■ Mjög mikinn ■ Frekar mikinn ■ Hvorki né ■ Frekar lítinn ■ Mjög lítinn

## Sp. 33. Þekkir þú VIRK starfsendurhæfingarsjóð mjög vel, nokkuð vel, ekki vel, eða alls ekkert?

	Fjöldi	%	+/-
Mjög vel	25	3,5	1,4
Nokkuð vel	88	12,4	2,4
Ekki vel	200	28,2	3,3
Alls ekkert	396	55,9	3,7
Fjöldi svara	709	100,0	
Tóku afstöðu	709	90,9	
Tóku ekki afstöðu	71	9,1	
Fjöldi svarenda	780	100,0	

### Þróun

Sept.-nóv. '13

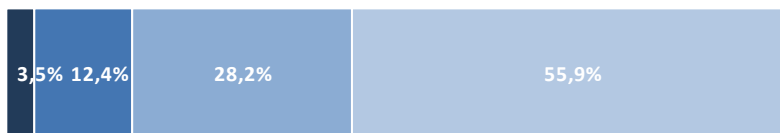

Okt.-nóv. '12



■ Mjög vel ■ Nokkuð vel ■ Ekki vel ■ Alls ekkert

# Sp. 33. Þekkir þú VIRK starfsendurhæfingarsjóð mjög vel, nokkuð vel, ekki vel, eða alls ekkert?

## Greiningar

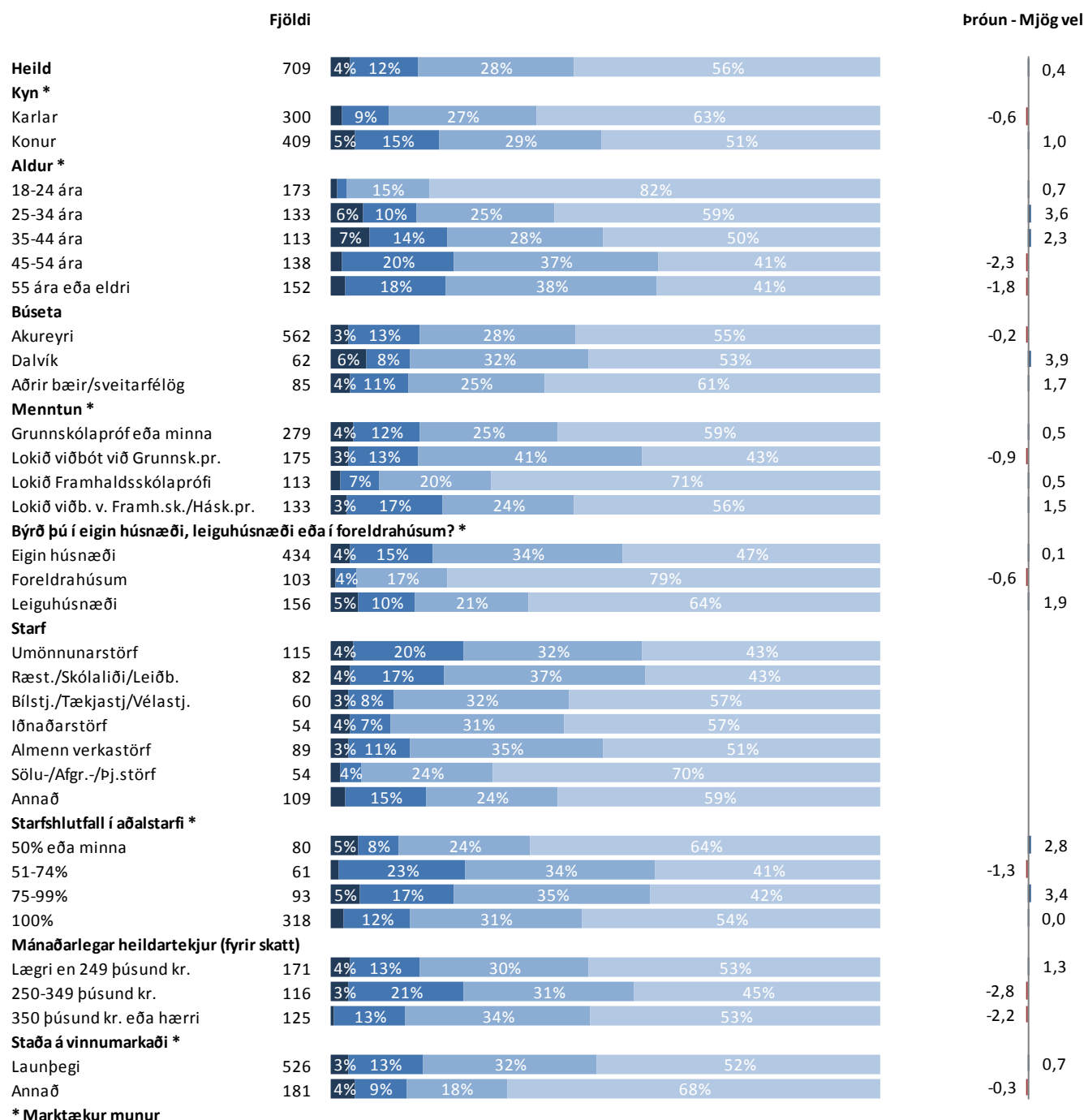

■ Mjög vel    ■ Nokkuð vel    ■ Ekki vel    ■ Alls ekkert

## Sp. 34. Hversu mikla eða litla möguleika telur þú vera á starfsendurhæfingu á svæðinu?

	Fjöldi	%	+/-
Mjög mikla (5)	31	6,4	2,2
Frekar mikla (4)	172	35,3	4,2
Hvorki mikla né litla (3)	160	32,9	4,2
Frekar litla (2)	94	19,3	3,5
Mjög litla (1)	30	6,2	2,1
Mikla	203	41,7	4,4
Hvorki mikla né litla	160	32,9	4,2
Litla	124	25,5	3,9
Fjöldi svara	487	100,0	
Tóku afstöðu	487	62,4	
Tóku ekki afstöðu	293	37,6	
Fjöldi svarenda	780	100,0	
<b>Meðaltal (1-5)</b>	3,2		
Vikmörk ±	0,1		

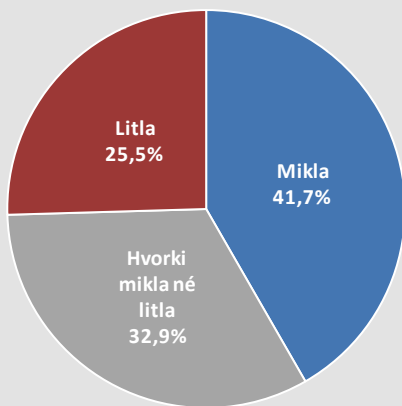

### Þróun

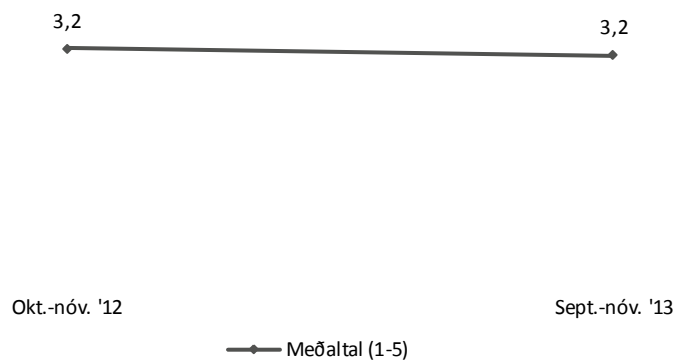
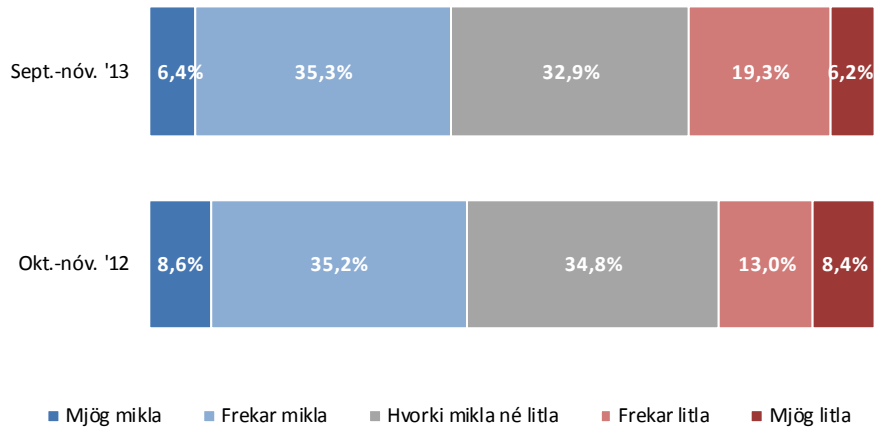

# Sp. 34. Hversu mikla eða litla möguleika telur þú vera á starfsendurhæfingu á svæðinu?

## Greiningar

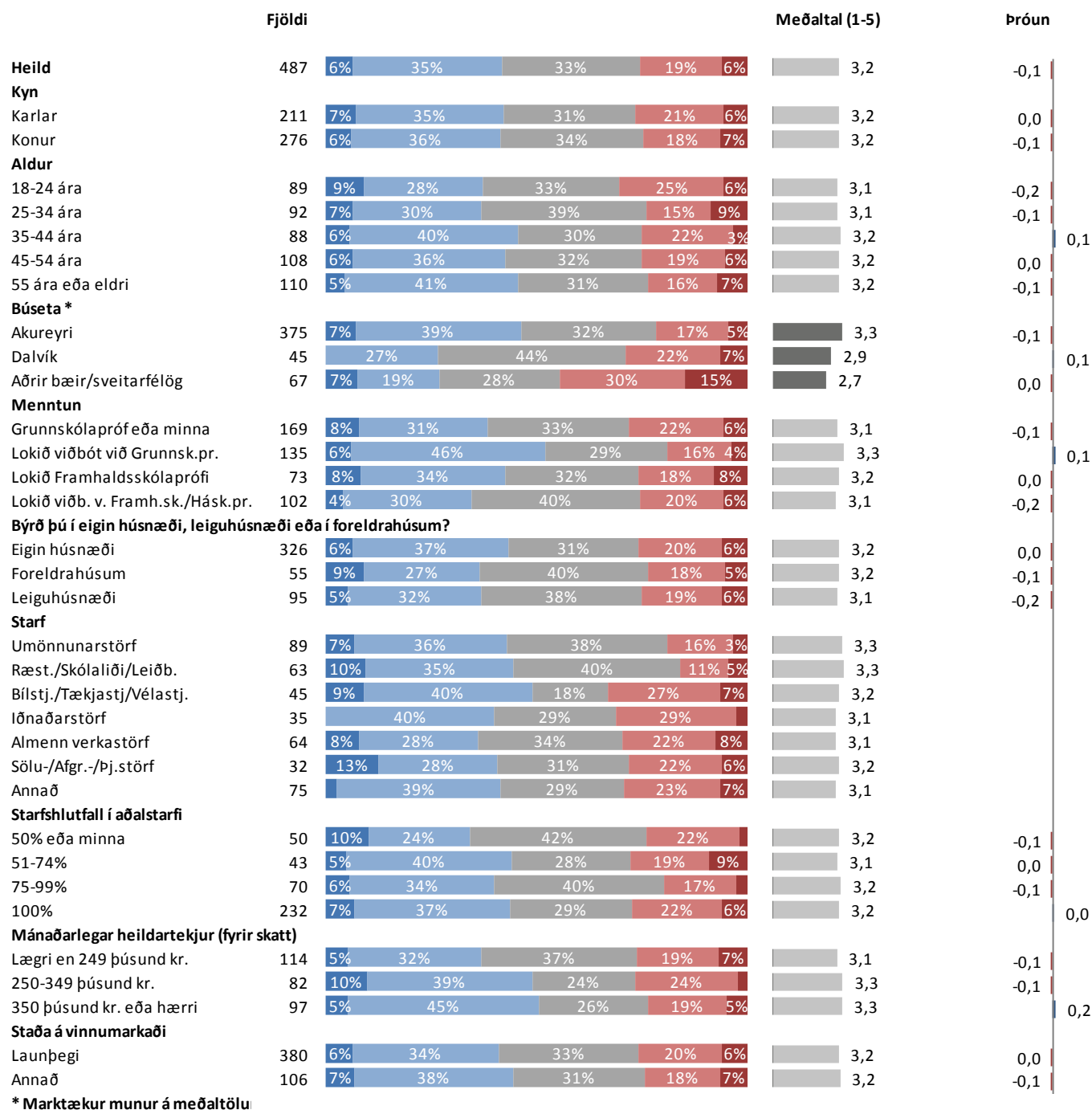

\* Marktækur munur á meðaltölu

■ Mjög mikla ■ Frekar mikla ■ Hvorki mikla né litla ■ Frekar litla ■ Mjög litla

## Sp. 35. Ertu sátt(ur) eða ósátt(ur) við Einingu-Iðju?

	Fjöldi	%	+/-
Mjög sátt(ur) (5)	118	20,6	3,3
Frekar sátt(ur) (4)	237	41,3	4,0
Hvorki né (3)	162	28,2	3,7
Frekar ósátt(ur) (2)	35	6,1	2,0
Mjög ósátt(ur) (1)	22	3,8	1,6
Sátt(ur)	355	61,8	4,0
Hvorki né	162	28,2	3,7
Ósátt(ur)	57	9,9	2,4
Fjöldi svara	574	100,0	
Tóku afstöðu	574	90,8	
Tóku ekki afstöðu	58	9,2	
Fjöldi aðspurðra	632	100,0	
Spurðir	632	81,0	
Ekki spurðir	148	19,0	
Fjöldi svarenda	780	100,0	
<b>Meðaltal (1-5)</b>		3,7	
Vikmörk ±		0,1	

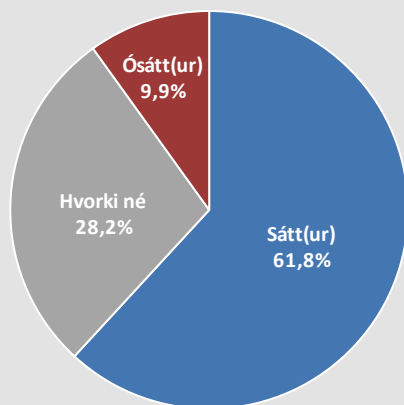

Þeir sem eru án atvinnu, á eftirlaunum og í námi (sp. 1) voru ekki spurðir þessarar spurningar.

### Þróun

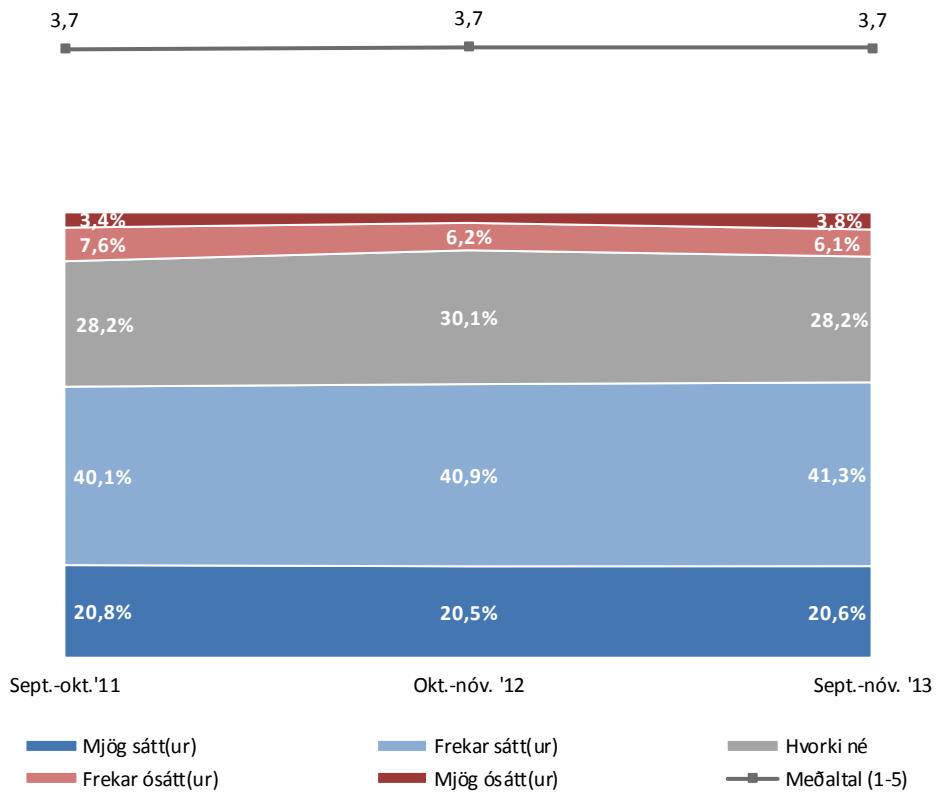

# Sp. 35. Ertu sátt(ur) eða ósátt(ur) við Einingu-löðu?

## Greiningar

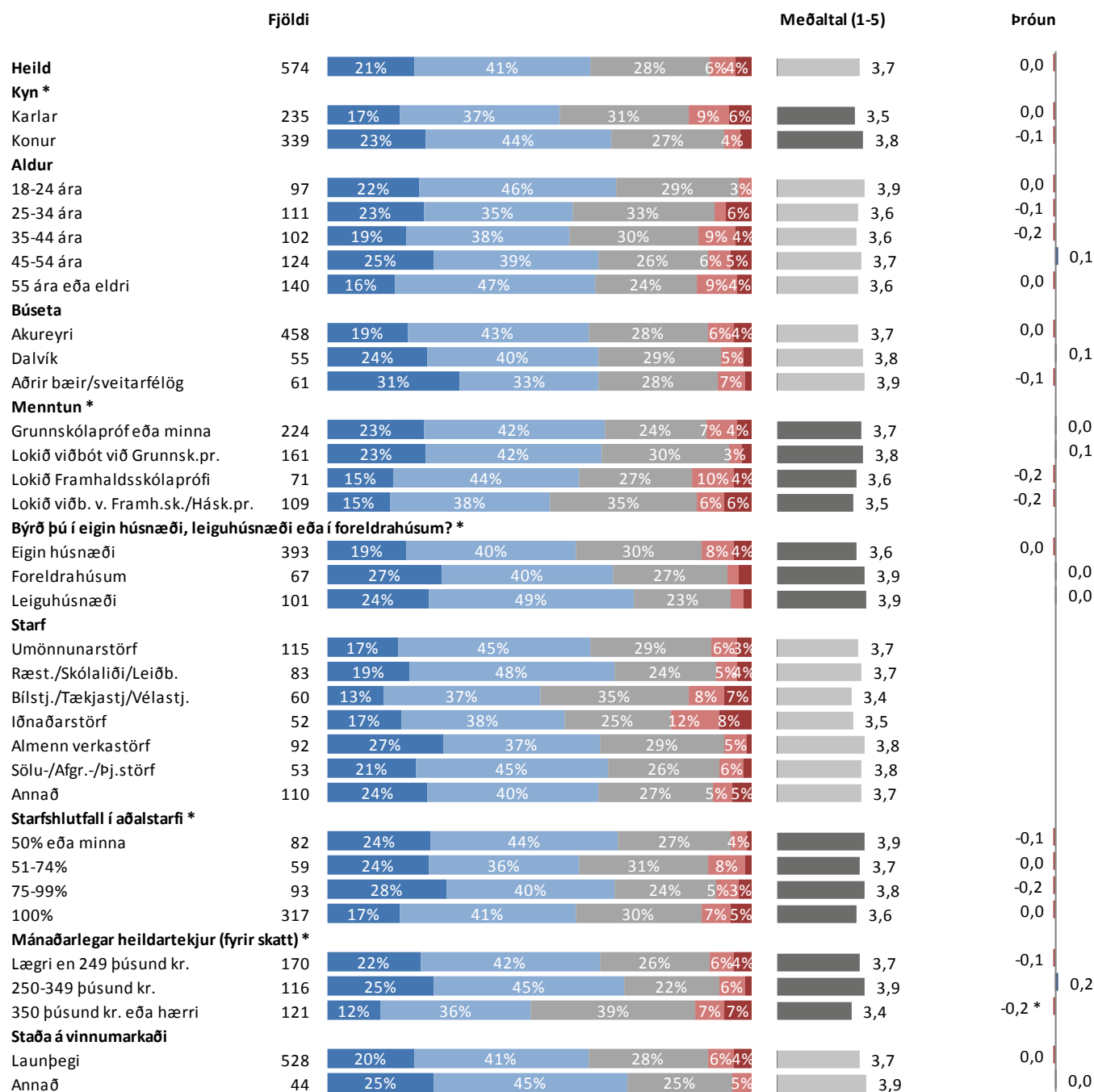

\* Marktækur munur á meðaltölum

■ Mjög sátt(ur) ■ Frekar sátt(ur) ■ Hvorki né ■ Frekar ósátt(ur) ■ Mjög ósátt(ur)

## Sp. 36. Hefur þú nýtt þér eitthvað af eftirfarandi á síðustu 12 mánuðum hjá Einingu- löju?

	Fjöldi	%	+/-
Já, sjúkrasjóð	114	16,0	2,7
Já, upplýsingar af heimasíðu	113	15,9	2,7
Já, þjónustu frá orlofsjóði	111	15,6	2,7
Já, námskeið eða fræðslusjóðsstyrk	98	13,8	2,5
Já, fréttablað	77	10,8	2,3
Já, heilsueflingarstyrk	77	10,8	2,3
Já, aðstoð við kjaramál	44	6,2	1,8
Já, lögfræðiþjónustu	6	0,8	0,7
Já, annað	2	0,3	0,4
Nei, hef ekki nýtt mér þjónustu Einingar-löju á sl. 12 mánuðum	318	44,7	3,7
Fjöldi svara	960		
Tóku afstöðu	712	91,3	
Tóku ekki afstöðu	68	8,7	
Fjöldi svarenda	780	100,0	

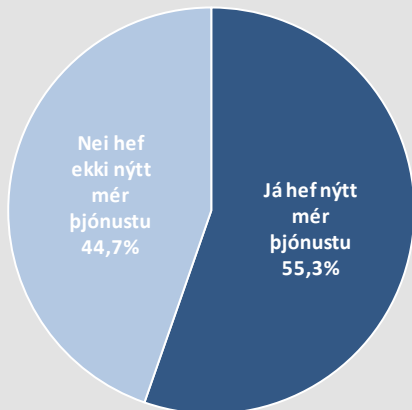

Í þessari spurningu mátti nefna fleiri en einn svarmöguleika. Hlutfallstölur eru því reiknaðar eftir fjölda þeirra sem tóku afstöðu en ekki fjölda svara.

### Próun

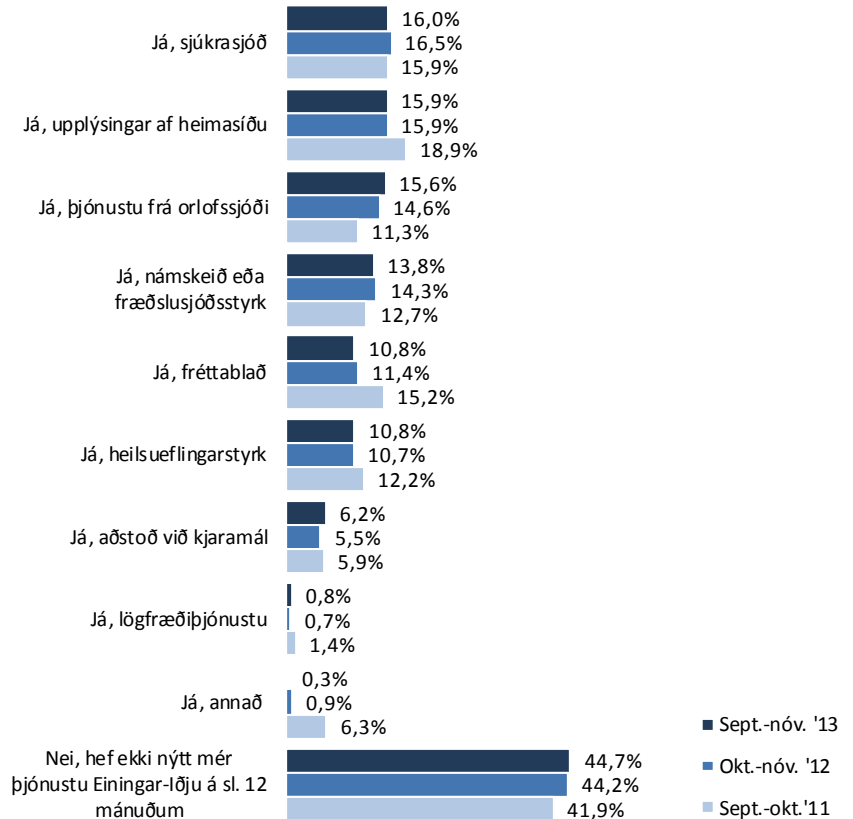



## Sp. 36. Hefur þú nýtt þér eitthvað af eftirfarandi á síðustu 12 mánuðum hjá Einingu- lǫju?

### Greiningar

	Fjöldi	Já, sjúkrasjóð	Já, upplýsingar af heimasíðu	Já, þjónustu frá orlofssjóði	Já, námskeið eða fræðslu-sjóðsstyrk	Já, fréttablað	Já, heilsueflingarstyrk	Já, annað	Nei, hef ekki nýtt mér þjónustu	Já, hef nýtt mér
<b>Heild</b>	712	16%	16%	16%	14%	11%	11%	7%	45%	55%
<b>Kyn</b>										
Karlar	301	11%	13%	15%	11%	10%	6%	5%	54%	46%
Konur	411	19%	18%	16%	16%	11%	14%	9%	38%	62%
<b>Aldur</b>										
18-24 ára	175	11%	12%	8%	14%	1%	11%	11%	54%	46%
25-34 ára	131	15%	18%	15%	18%	8%	9%	7%	43%	57%
35-44 ára	114	15%	21%	18%	17%	9%	11%	7%	43%	57%
45-54 ára	139	19%	16%	19%	14%	15%	12%	8%	40%	60%
55 ára eða eldri	153	20%	15%	20%	7%	22%	10%	2%	42%	58%
<b>Búseta</b>										
Akureyri	564	16%	17%	16%	15%	12%	12%	7%	43%	57%
Dalvík	64	20%	13%	11%	13%	9%	8%	8%	47%	53%
Aðrir bæir/sveitarfélög	84	11%	13%	18%	7%	6%	8%	6%	51%	49%
<b>Menntun</b>										
Grunnskólaprófeða minna	276	16%	12%	14%	9%	9%	12%	5%	49%	51%
Lokið viðbót við Grunnsk.pr.	175	21%	21%	19%	18%	15%	12%	5%	35%	65%
Lokið Framhaldsskólaprófi	115	14%	16%	13%	15%	8%	10%	9%	47%	53%
Lokið viðb. v. Framh.sk./Hásk.pr.	135	12%	19%	15%	17%	12%	8%	13%	45%	55%
<b>Býrð þú í eigin húsnæði, leiguhúsnæði eða í foreldrahúsum?</b>										
Eigin húsnæði	436	18%	17%	20%	13%	14%	9%	6%	42%	58%
Foreldrahúsum	108	11%	10%	6%	18%	5%	13%	12%	50%	50%
Leiguhúsnæði	154	15%	18%	9%	13%	6%	14%	6%	49%	51%
<b>Starf</b>										
Umönnunarstörf	115	17%	15%	17%	19%	12%	21%	13%	31%	69%
Ræst./Skólaliði/Leiðb.	82	18%	21%	21%	13%	16%	17%	2%	39%	61%
Bílstj./Tækjastj./Vélastj.	58	9%	16%	12%	16%	5%		3%	62%	38%
Iðnaðarstörf	54	17%	20%	13%	4%	7%	4%	7%	52%	48%
Almenn verkastörf	90	20%	14%	18%	9%	19%	3%	6%	41%	59%
Sölu-/Afgr.-/Þj.störf	55	5%	20%	13%	20%	11%	13%	11%	45%	55%
Annað	114	20%	16%	18%	10%	10%	11%	8%	47%	53%
<b>Starfshlutfall í aðalstarfi</b>										
50% eða minna	83	24%	18%	13%	13%	7%	14%	8%	37%	63%
51-74%	59	29%	15%	17%	15%	10%	14%	12%	39%	61%
75-99%	94	18%	20%	24%	16%	22%	13%	9%	32%	68%
100%	316	12%	16%	16%	12%	10%	9%	7%	49%	51%
<b>Mánaðarlegar heildartekjur (fyrir skatt)</b>										
Lægrí en 249 þúsund kr.	176	26%	16%	20%	15%	15%	17%	6%	33%	67%
250-349 þúsund kr.	117	13%	13%	16%	16%	16%	8%	4%	40%	60%
350 þúsund kr. eða hærri	123	13%	23%	18%	15%	11%	9%	10%	46%	54%
<b>Staða á vinnumarkaði</b>										
Launþegi	530	16%	16%	17%	13%	13%	11%	7%	44%	56%
Annað	181	16%	14%	11%	16%	6%	12%	8%	47%	53%

Þar sem prósentur eru feitletraðar og litaðar með bláu er marktækur munur á milli hópa

## Sp. 37. Hversu ánægð(ur) eða óánægð(ur) ertu með þjónustu Einingar-löðu á heildina litið?

	Fjöldi	%	+/-
Mjög ánægð(ur) (5)	146	21,7	3,1
Frekar ánægð(ur) (4)	294	43,6	3,7
Hvorki né (3)	186	27,6	3,4
Frekar óánægð(ur) (2)	29	4,3	1,5
Mjög óánægð(ur) (1)	19	2,8	1,2
Ánægð(ur)	440	65,3	3,6
Hvorki né	186	27,6	3,4
Óánægð(ur)	48	7,1	1,9
Fjöldi svara	674	100,0	
Tóku afstöðu	674	86,4	
Tóku ekki afstöðu	106	13,6	
Fjöldi svarenda	780	100,0	
<b>Meðaltal (1-5)</b>	<b>3,8</b>		
Vikmörk ±	0,1		

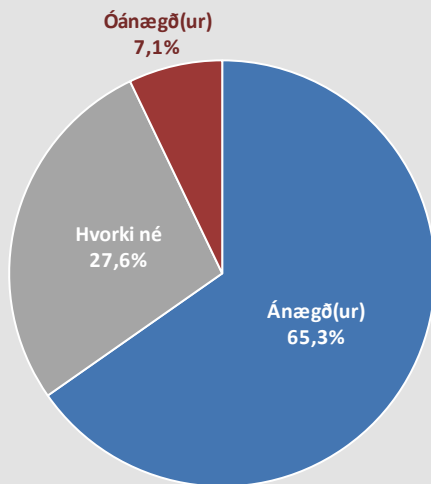

### Þróun

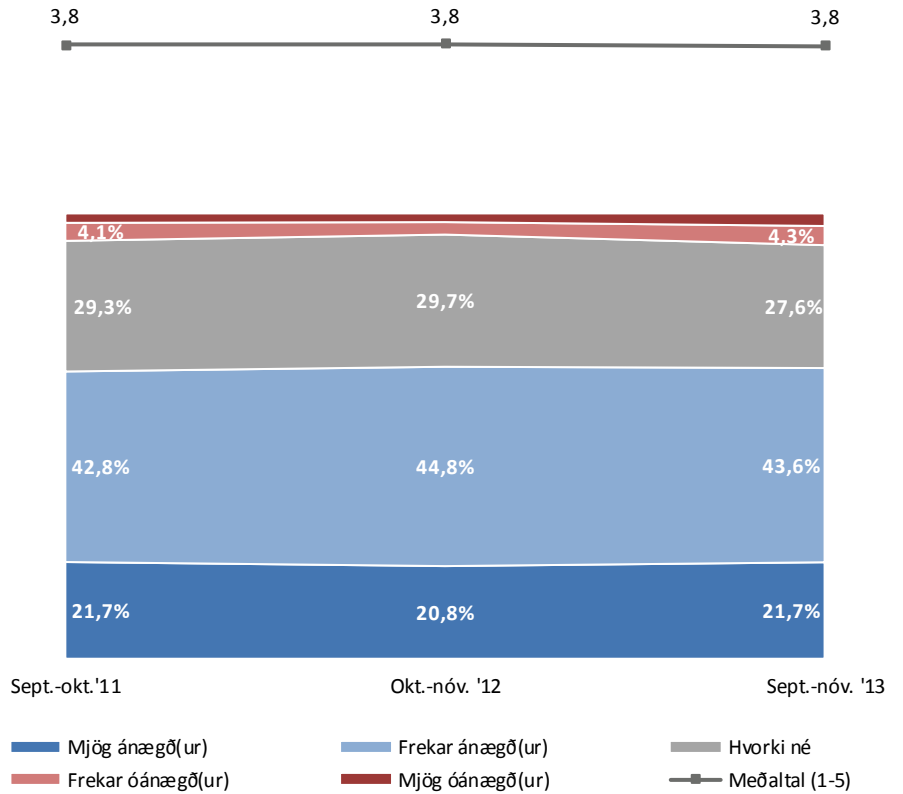

# Sp. 37. Hversu ánægð(ur) eða óánægð(ur) ertu með þjónustu Einingar-löju á heildina litið?

## Greiningar

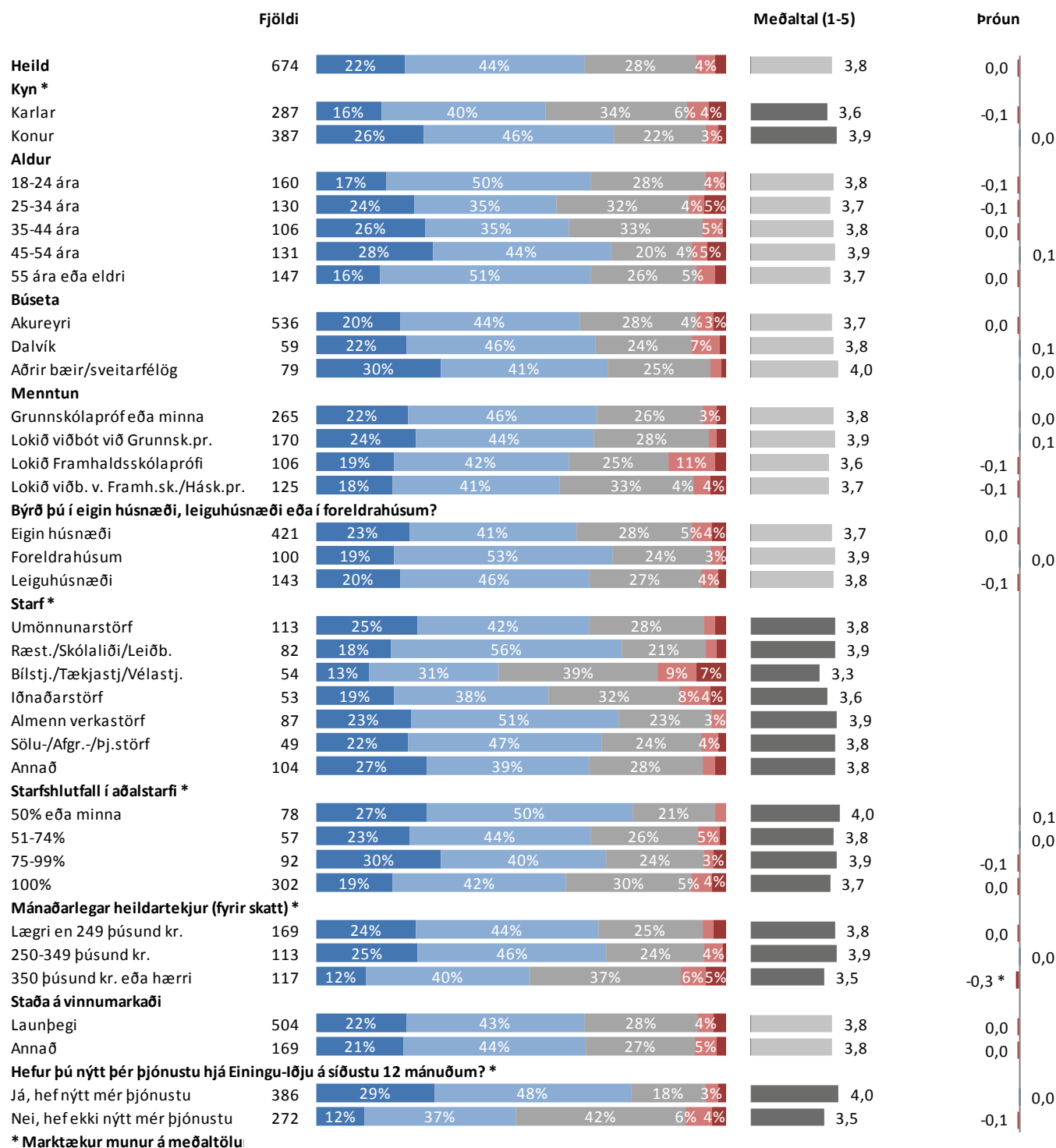

\* Marktækur munur á meðaltölu

■ Mjög ánægð(ur) ■ Frekar ánægð(ur) ■ Hvorki né ■ Frekar óánægð(ur) ■ Mjög óánægð(ur)

### Sp. 38. Telur þú að verkalyðshreyfingin eigi að taka skýra afstöðu og jafnvel forystu í umræðu um tiltekin samfélagsmál?

	Fjöldi	%	+/-
Já	392	86,5	3,1
Nei	61	13,5	3,1
Fjöldi svara	453	100,0	
Tóku afstöðu	453	58,1	
Tóku ekki afstöðu	327	41,9	
Fjöldi svarenda	780	100,0	

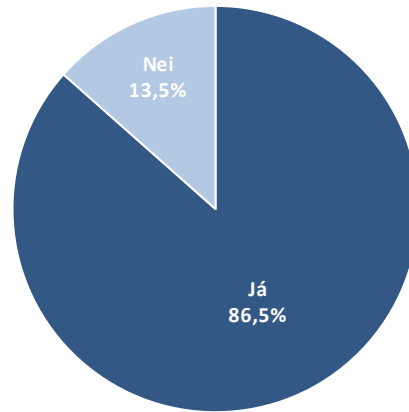

## Sp. 38. Telur þú að verkalyðshreyfingin eigi að taka skýra afstöðu og jafnvel forystu í umræðu um tiltekin samfélagsmál?

### Greiningar

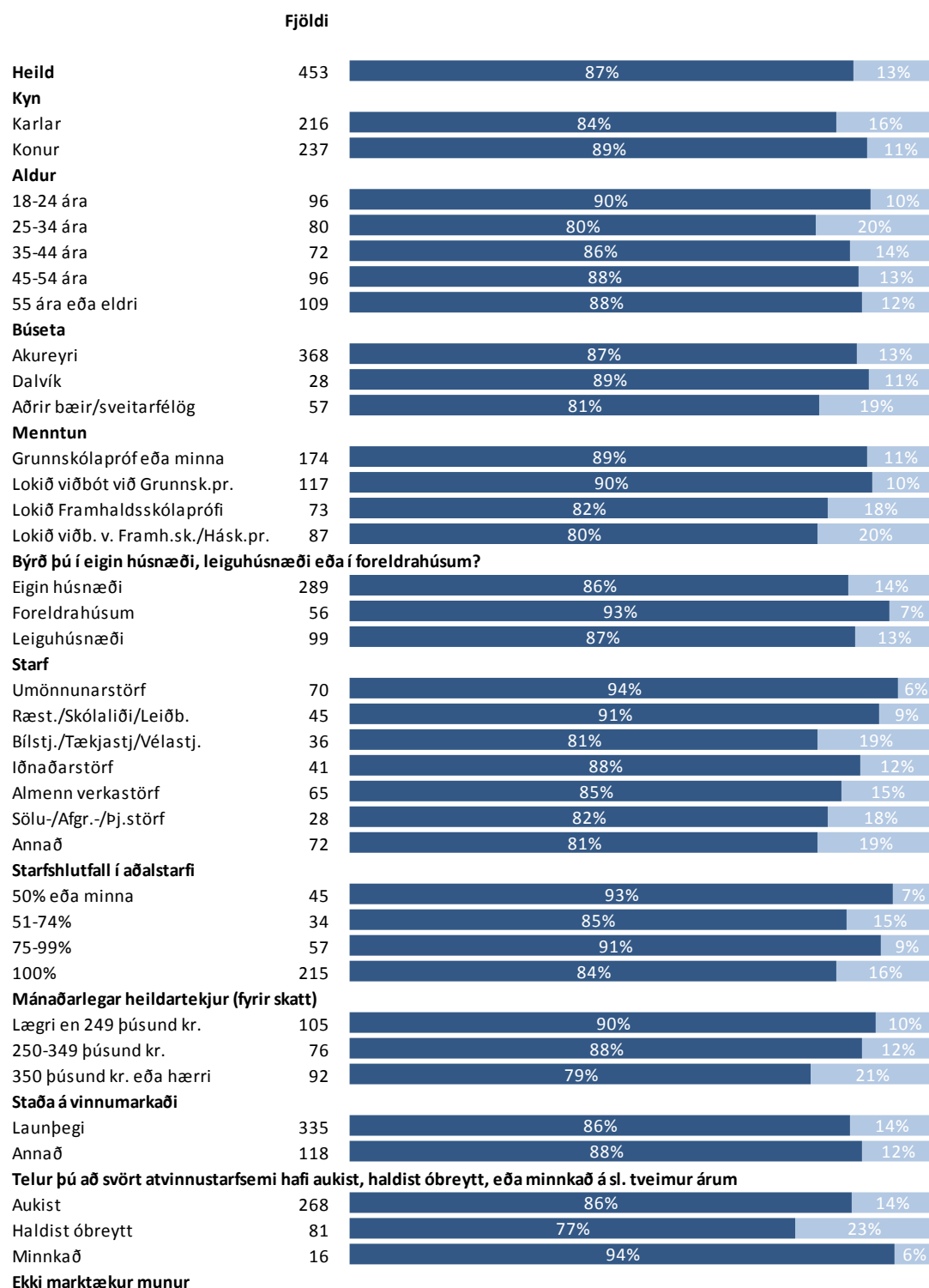

■ Já

■ Nei

**Sp. 39. Finnst þér að forystumenn í verkalyðshreyfingu eigi að gefa kost á sér til forystustarfa í stjórnmalahreyfingu og/eða öðrum samfélagslegum samtökum?**

	Fjöldi	%	+/-
Já	151	31,3	4,1
Nei	332	68,7	4,1
Fjöldi svara	483	100,0	
Tóku afstöðu	483	61,9	
Tóku ekki afstöðu	297	38,1	
Fjöldi svarenda	780	100,0	

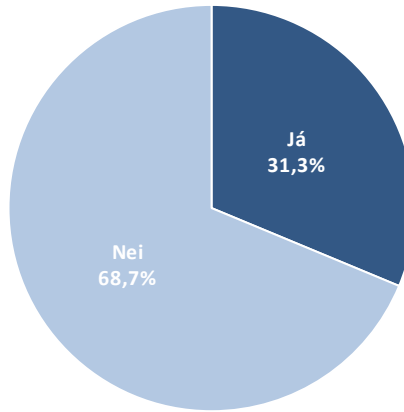

## Sp. 39. Finnst þér að forystumenn í verkalýðshreyfingu eigi að gefa kost á sér til forystustarfa í stjórnmalahreyfingu og/eða öðrum samfélagslegum samtökum?

### Greiningar

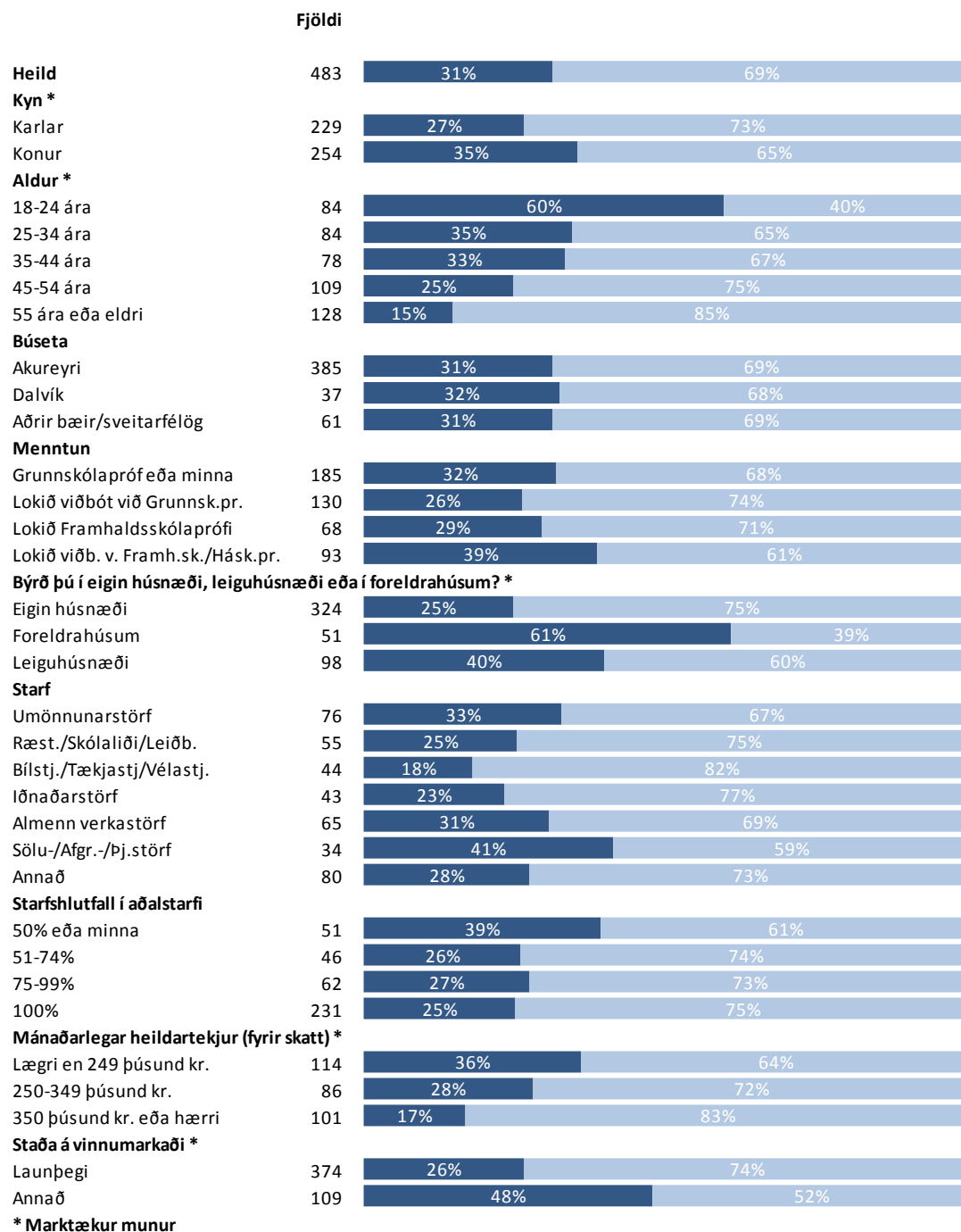

\* Marktækur munur

■ Já

■ Nei

## Sp. 40. Er trúnaðarmaður á þínum vinnustað?

	Fjöldi	%	+/-
Já	356	65,4	4,0
Nei	188	34,6	4,0
Fjöldi svara	544	100,0	
Tóku afstöðu	544	86,1	
Tóku ekki afstöðu	88	13,9	
Fjöldi aðspurðra	632	100,0	
Spurðir	632	81,0	
Ekki spurðir	148	19,0	
Fjöldi svarenda	780	100,0	

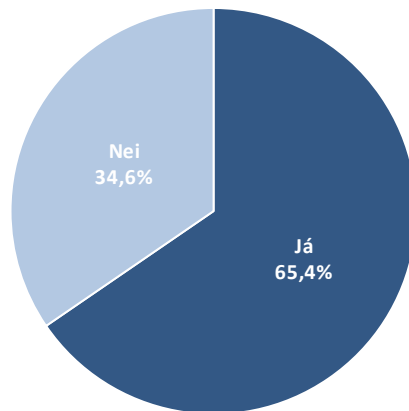

Þeir semeru án atvinnu, á eftirlaunum og í námi (sp. 1) voru ekki spurðir þessarar spurningar.



## Sp. 40. Er trúnaðarmaður á þínum vinnustað?

### Greiningar

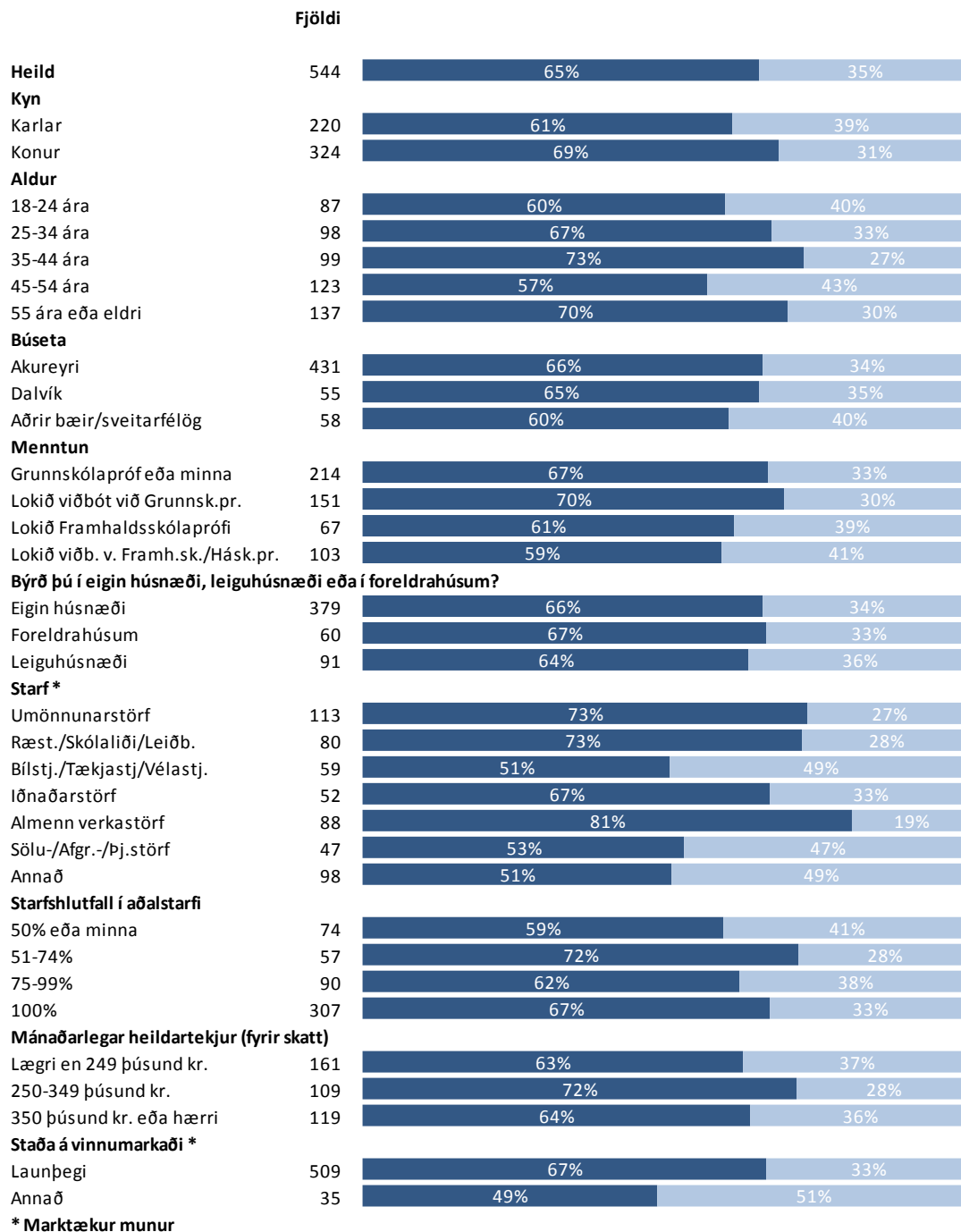

■ Já

■ Nei

## Sp. 41. Veistu hver trúnaðarmaðurinn er?

	Fjöldi	%	+/-
Já	332	93,5	2,6
Nei	23	6,5	2,6
Fjöldi svara	355	100,0	
Tóku afstöðu	355	99,7	
Tók ekki afstöðu	1	0,3	
Fjöldi aðspurðra	356	100,0	
Spurðir	356	45,6	
Ekki spurðir	424	54,4	
Fjöldi svarenda	780	100,0	

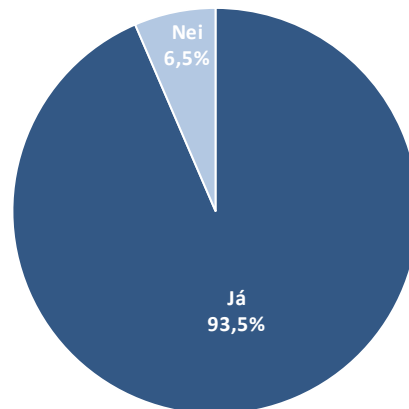

## Sp. 41. Veistu hver trúnaðarmaðurinn er?

### Greiningar

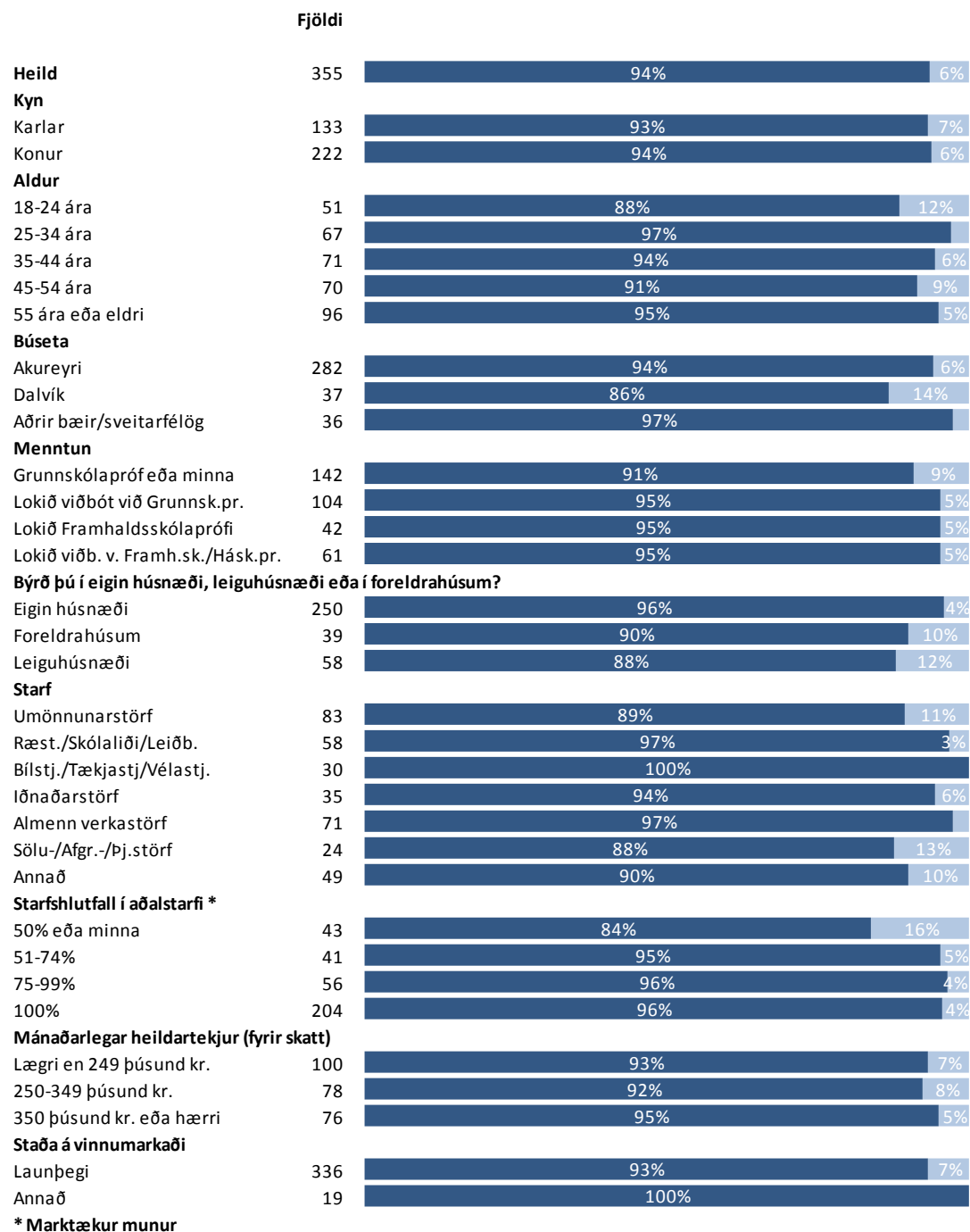

■ Já

■ Nei

## Sp. 42. Hvert er póstnúmer þess bæjar/sveitarfélags sem þú starfar í?

	Fjöldi	%	+/-
Akureyri	462	78,7	3,3
Dalvík	50	8,5	2,3
Aðrir bæir/sveitarfélög	75	12,8	2,7
Fjöldi svara	587	100,0	
Spurðir	587	75,3	
Ekki spurðir	193	24,7	
Fjöldi svarenda	780	100,0	

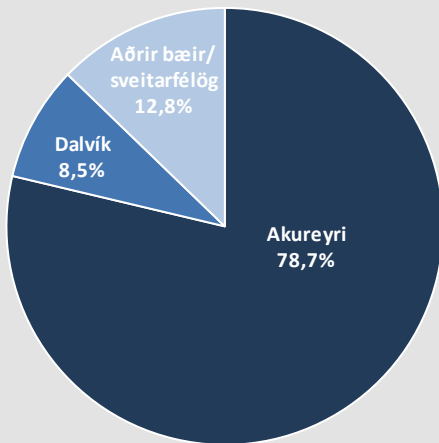

### Þróun

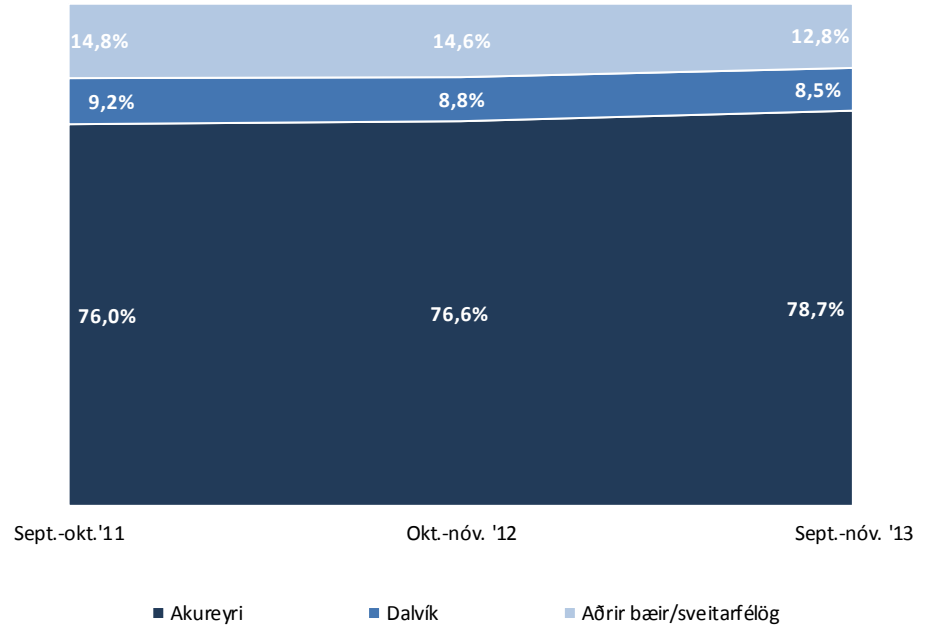

# Sp. 42. Hvert er póstnúmer þess bæjar/sveitarfélags sem þú starfar í?

## Greiningar

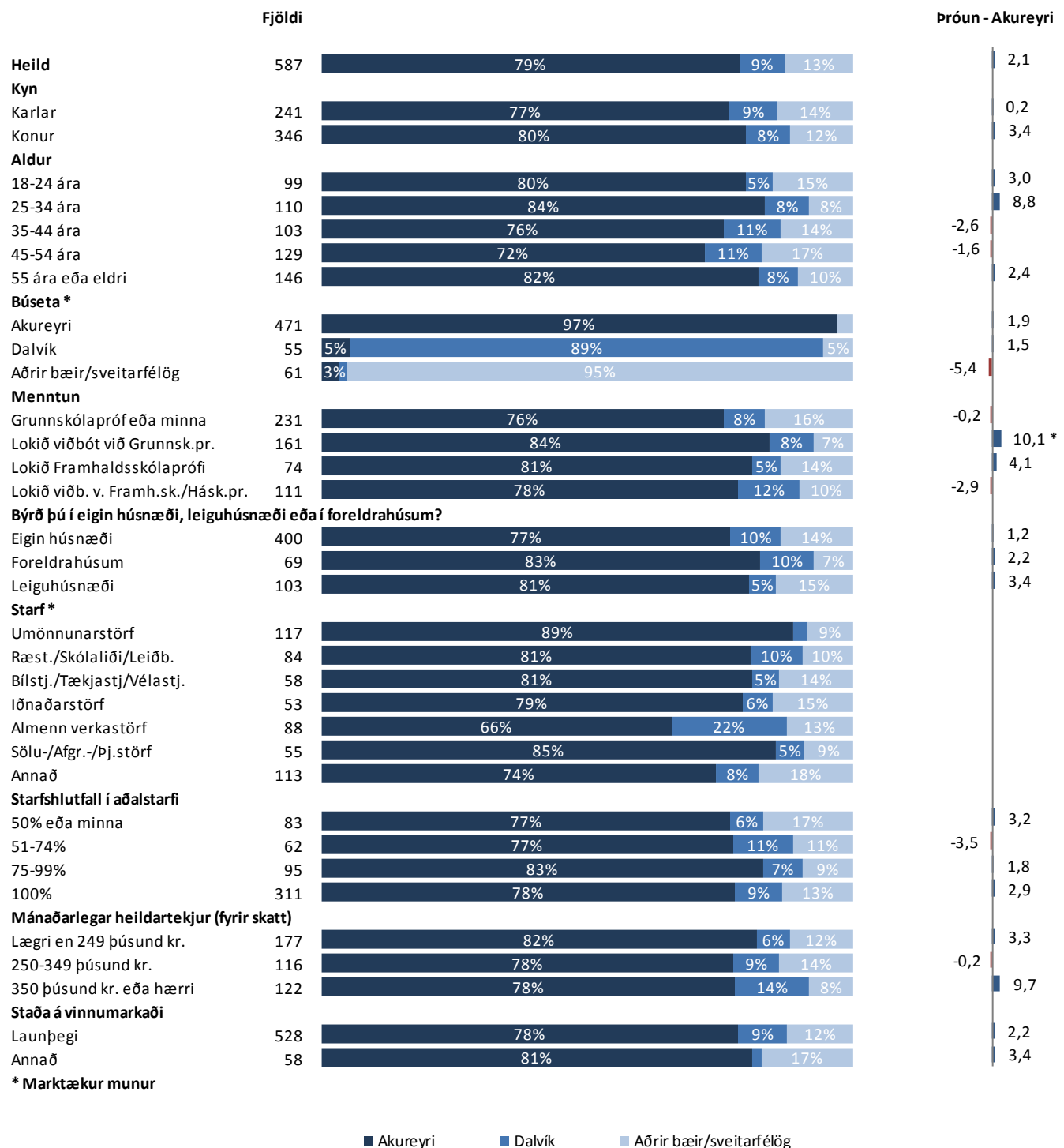

■ Akureyri ■ Dalvík ■ Aðrir bæir/sveitarfélög

# Sp. 43. Hve marga kílómetra ferðast þú frá heimili til vinnustaðar þín, aðra leiðina?

	Fjöldi	%	+/-
1 km eða styttra	138	26,7	3,8
2 km	91	17,6	3,3
3 km	88	17,1	3,2
4-5 km	104	20,2	3,5
6-10 km	54	10,5	2,6
11 km eða lengra	41	7,9	2,3
<b>Fjöldi svara</b>	<b>516</b>	<b>100,0</b>	
Tóku afstöðu	516	81,6	
Tóku ekki afstöðu	116	18,4	
<b>Fjöldi aðspurðra</b>	<b>632</b>	<b>100,0</b>	
Spurðir	632	81,0	
Ekkí spurðir	148	19,0	
<b>Fjöldi svarenda</b>	<b>780</b>	<b>100,0</b>	
<b>Meðaltal (km)</b>	<b>4,6</b>		
Vikmörk ±	0,7		
Staðalfrávik	7,9		
Miðgildi	3,0		
Tíðasta gildi	1,0		

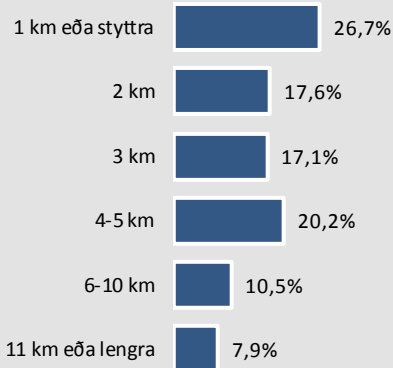

Þeir sem eru án atvinnu, á eftirlaunum og í námi (sp. 1) voru ekki spurðir þessarar spurningar.

## Þróun

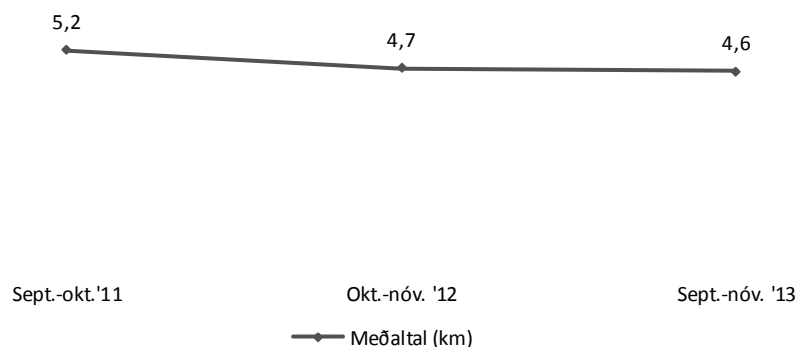
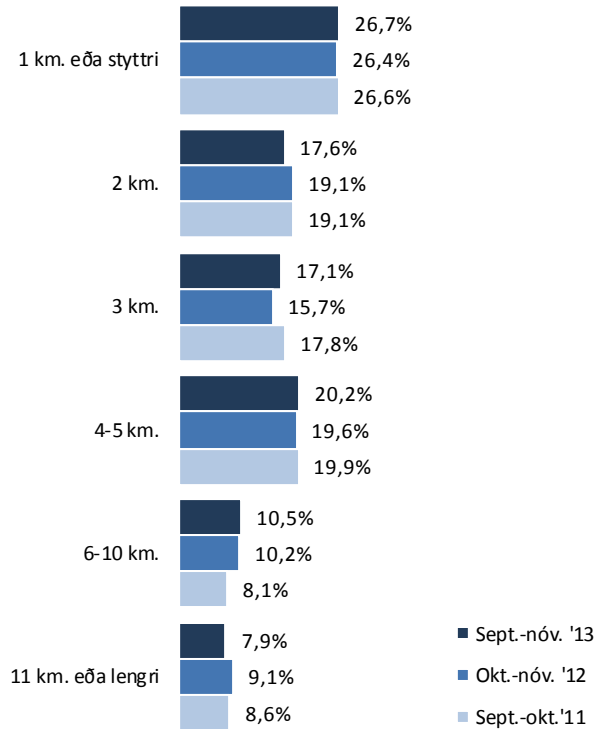

# Sp. 43. Hve marga kílómetra ferðast þú frá heimili til vinnustaðar þín, aðra leiðina?

## Greiningar

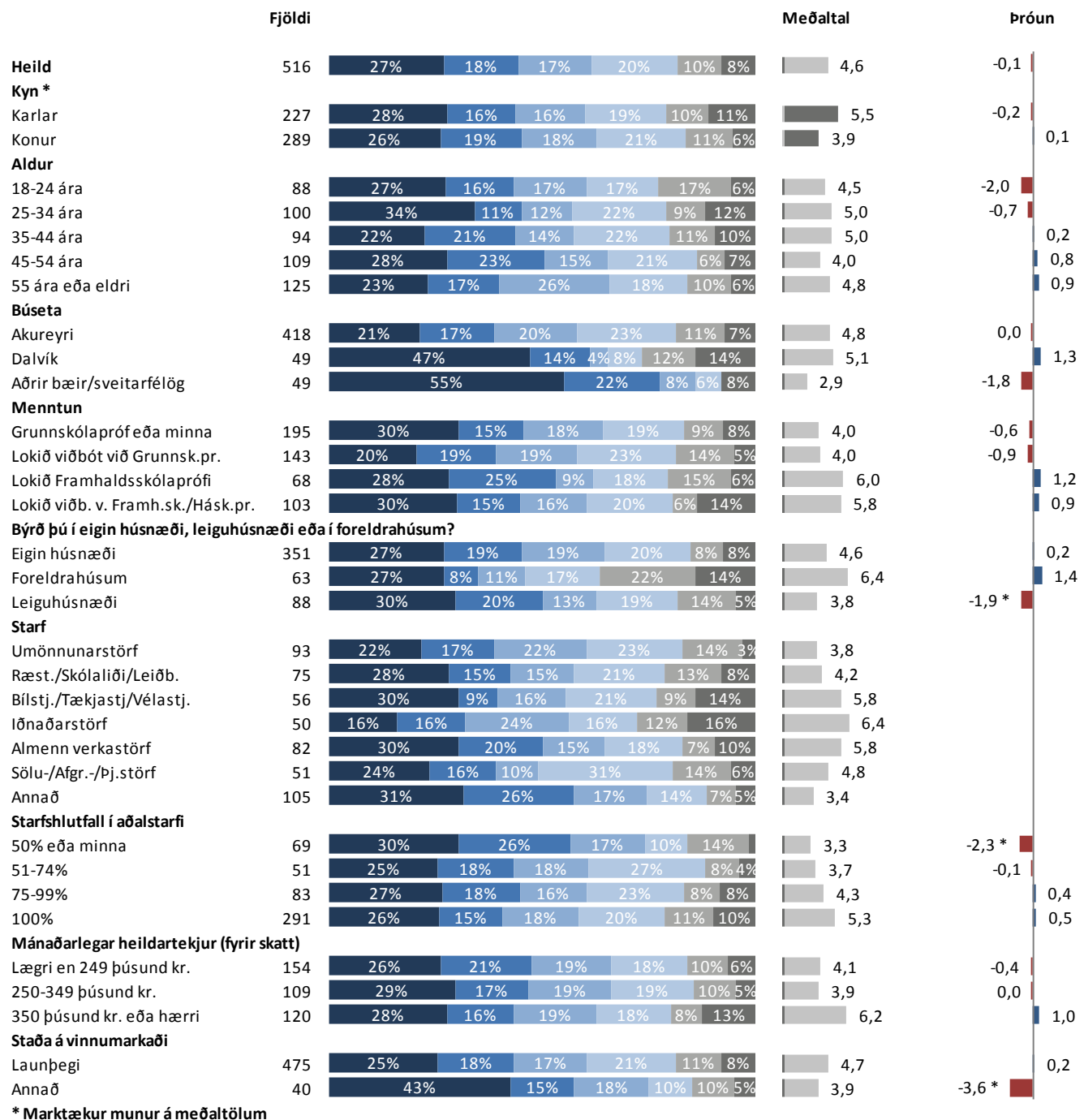

\* Marktækur munur á meðaltölum

■ 1 km eða styttra ■ 2 km ■ 3 km ■ 4-5 km ■ 6-10 km ■ 11 km eða lengra

## Sp. 44. Hefur þú séð auglýsingar frá Einingu - Iðju oft, stundum, sjaldan eða aldrei að undanfögnu?

	Fjöldi	%	+/-
Oft	116	16,4	2,7
Stundum	332	47,0	3,7
Sjaldan	174	24,6	3,2
Aldrei	85	12,0	2,4
Fjöldi svara	707	100,0	
Tóku afstöðu	707	90,6	
Tóku ekki afstöðu	73	9,4	
Fjöldi svarenda	780	100,0	

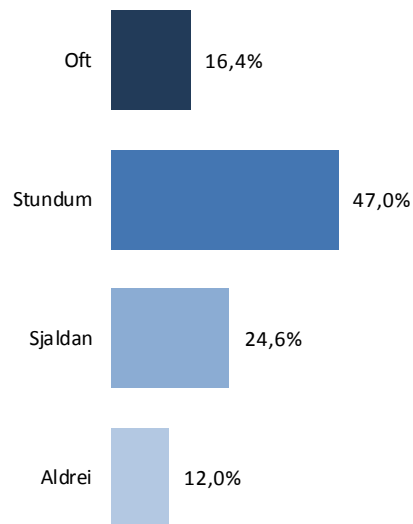



# Sp. 44. Hefur þú séð auglýsingar frá Einingu - Iðju oft, stundum, sjaldan eða aldrei að undanfögnu?

## Greiningar

### Fjöldi

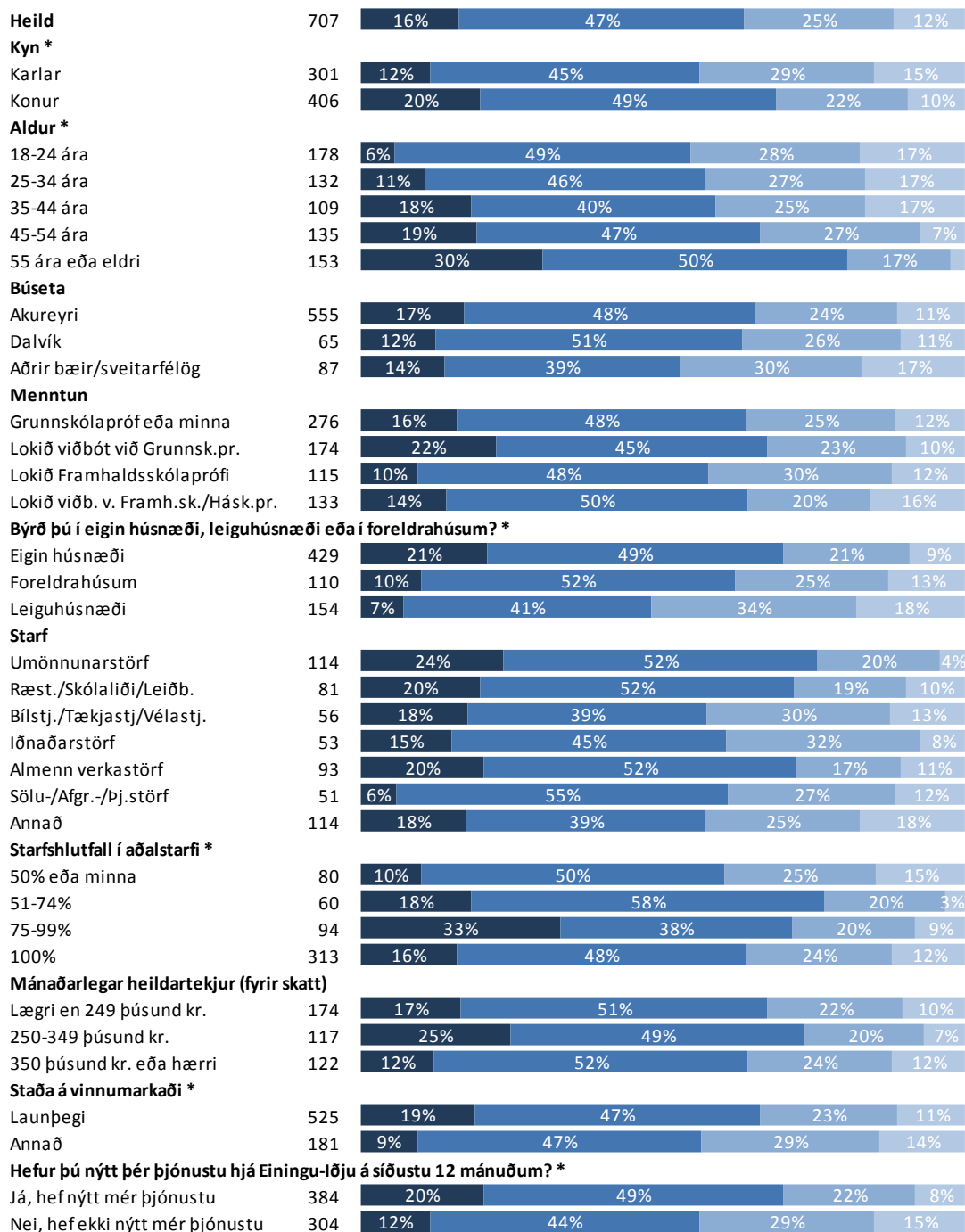

\* Marktækur munur

■ Oft ■ Stundum ■ Sjaldan ■ Aldrei

## Sp. 45. Hversu góðar eða slæmar eru auglýsingar Einingu - Iðju að þínu mati?

	Fjöldi	%	+/-
Mjög góðar (5)	69	13,1	2,9
Frekar góðar (4)	208	39,5	4,2
Hvorki né (3)	235	44,7	4,2
Frekar slæmar (2)	13	2,5	1,3
Mjög slæmar (1)	1	0,2	0,4
Góðar	277	52,7	4,3
Hvorki né	235	44,7	4,2
Slæmar	14	2,7	1,4
Fjöldi svara	526	100,0	
Tóku afstöðu	526	84,6	
Tóku ekki afstöðu	96	15,4	
Fjöldi aðspurðra	622	100,0	
Spurðir	622	79,7	
Ekki spurðir	158	20,3	
Fjöldi svarenda	780	100,0	
<b>Meðaltal (1-5)</b>	3,6		
Vikmörk ±	0,1		

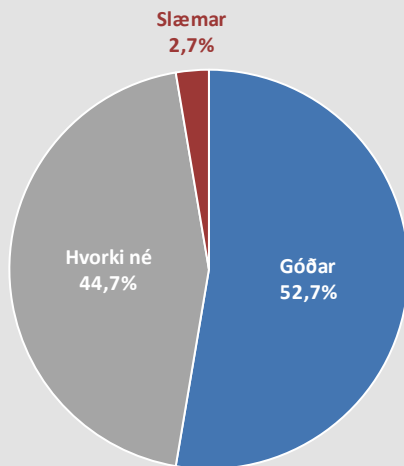
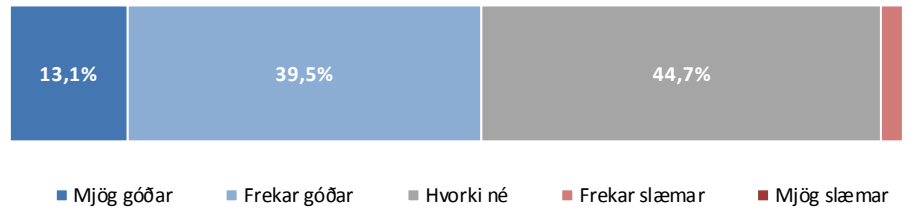

Þeir sem hafa séð auglýsingar frá Einingu - Iðju (sp. 44) voru spurðir þessarar spurningar.

# Sp. 45. Hversu góðar eða slæmar eru auglýsingar Einingu - Iðju að þínu mati?

## Greiningar

	Fjöldi		Meðaltal (1-5)
<b>Heild</b>	526	13% 40% 45%	3,6
<b>Kyn *</b>			
Karlar	209	9% 33% 53% 4%	3,5
Konur	317	16% 44% 39%	3,7
<b>Aldur *</b>			
18-24 ára	120	8% 41% 46% 5%	3,5
25-34 ára	90	11% 32% 51% 6%	3,5
35-44 ára	78	15% 35% 49%	3,6
45-54 ára	103	15% 35% 50%	3,6
55 ára eða eldri	135	16% 50% 33%	3,8
<b>Búseta</b>			
Akureyri	419	12% 40% 45%	3,6
Dalvík	48	19% 35% 46%	3,7
Aðrir bæir/sveitarfélög	59	14% 39% 44% 3%	3,6
<b>Menntun</b>			
Grunnskólaþróf eða minna	199	18% 38% 42%	3,7
Lokið viðbót við Grunnsk.pr.	141	12% 35% 52%	3,6
Lokið Framhaldsskólaþrófi	86	8% 45% 40% 7%	3,5
Lokið viðb. v. Framh.sk./Hásk.pr.	95	8% 45% 44%	3,6
<b>Býrð þú í eigin húsnæði, leiguhúsnæði eða í foreldrahúsum?</b>			
Eigin húsnæði	343	14% 41% 43%	3,7
Foreldrahúsum	77	10% 36% 52%	3,6
Leiguhúsnæði	99	9% 38% 45% 7%	3,5
<b>Starf</b>			
Umönnunarstörf	97	19% 32% 46% 3%	3,7
Ræst./Skólaliði/Leiðb.	64	13% 52% 36%	3,8
Bílstj./Tækjastj./Vélastj.	36	8% 36% 50% 6%	3,5
Iðnaðarstörf	41	17% 54% 27%	3,9
Almenn verkastörf	67	13% 40% 46%	3,7
Sölu-/Afgr.-/Þj.störf	37	11% 46% 43%	3,7
Annað	81	12% 36% 48%	3,6
<b>Starfshlutfall í aðalstarfi</b>			
50% eða minna	56	14% 45% 38% 4%	3,7
51-74%	50	14% 42% 44%	3,7
75-99%	75	21% 43% 33%	3,8
100%	235	11% 40% 48%	3,6
<b>Mánaðarlegar heildartekjur (fyrir skatt) *</b>			
Læгри en 249 þúsund kr.	134	15% 46% 37%	3,7
250-349 þúsund kr.	93	16% 45% 39%	3,8
350 þúsund kr. eða hærri	94	11% 34% 51% 4%	3,5
<b>Staða á vinnumarkaði</b>			
Launþegi	396	14% 40% 44%	3,7
Annað	129	11% 38% 47% 4%	3,6
<b>Hefur þú nýtt þér þjónustu hjá Einingu-Iðju á síðustu 12 mánuðum? *</b>			
Já, hef nýtt mér þjónustu	312	16% 43% 40%	3,7
Nei, hef ekki nýtt mér þjónustu	202	8% 35% 52% 4%	3,5

\* Marktækur munur á meðaltölum

■ Mjög góðar ■ Frekar góðar ■ Hvorki né ■ Frekar slæmar ■ Mjög slæmar

## Sp. 46. Hversu gagnlegar eða ógagnlegar eru auglýsingar Einingar - lóðu að þínu mati?

	Fjöldi	%	+/-
Mjög gagnlegar (5)	85	16,8	3,3
Frekar gagnlegar (4)	244	48,2	4,4
Hvorki né (3)	150	29,6	4,0
Frekar ógagnlegar (2)	17	3,4	1,6
Mjög ógagnlegar (1)	10	2,0	1,2
Gagnlegar	329	65,0	4,2
Hvorki né	150	29,6	4,0
Ógagnlegar	27	5,3	2,0
Fjöldi svara	506	100,0	
Tóku afstöðu	506	81,4	
Tóku ekki afstöðu	116	18,6	
Fjöldi aðspurðra	622	100,0	
Spurðir	622	79,7	
Ekki spurðir	158	20,3	
Fjöldi svarenda	780	100,0	
<b>Meðaltal (1-5)</b>		3,7	
Vikmörk ±		0,1	

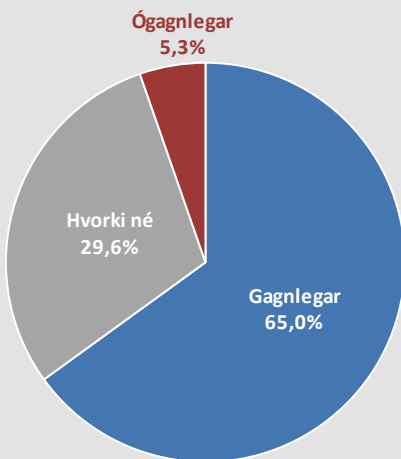
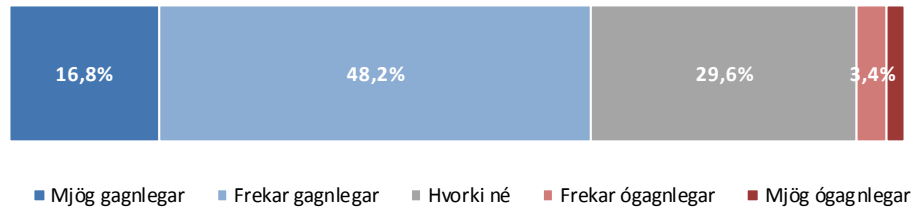

Þeir sem hafa séð auglýsingar frá Einingu - lóðu (sp. 44) voru spurðir þessarar spurningar.

# Sp. 46. Hversu gagnlegar eða ógagnlegar eru auglýsingar Einingar - Iðju að þínu mati?

## Greiningar

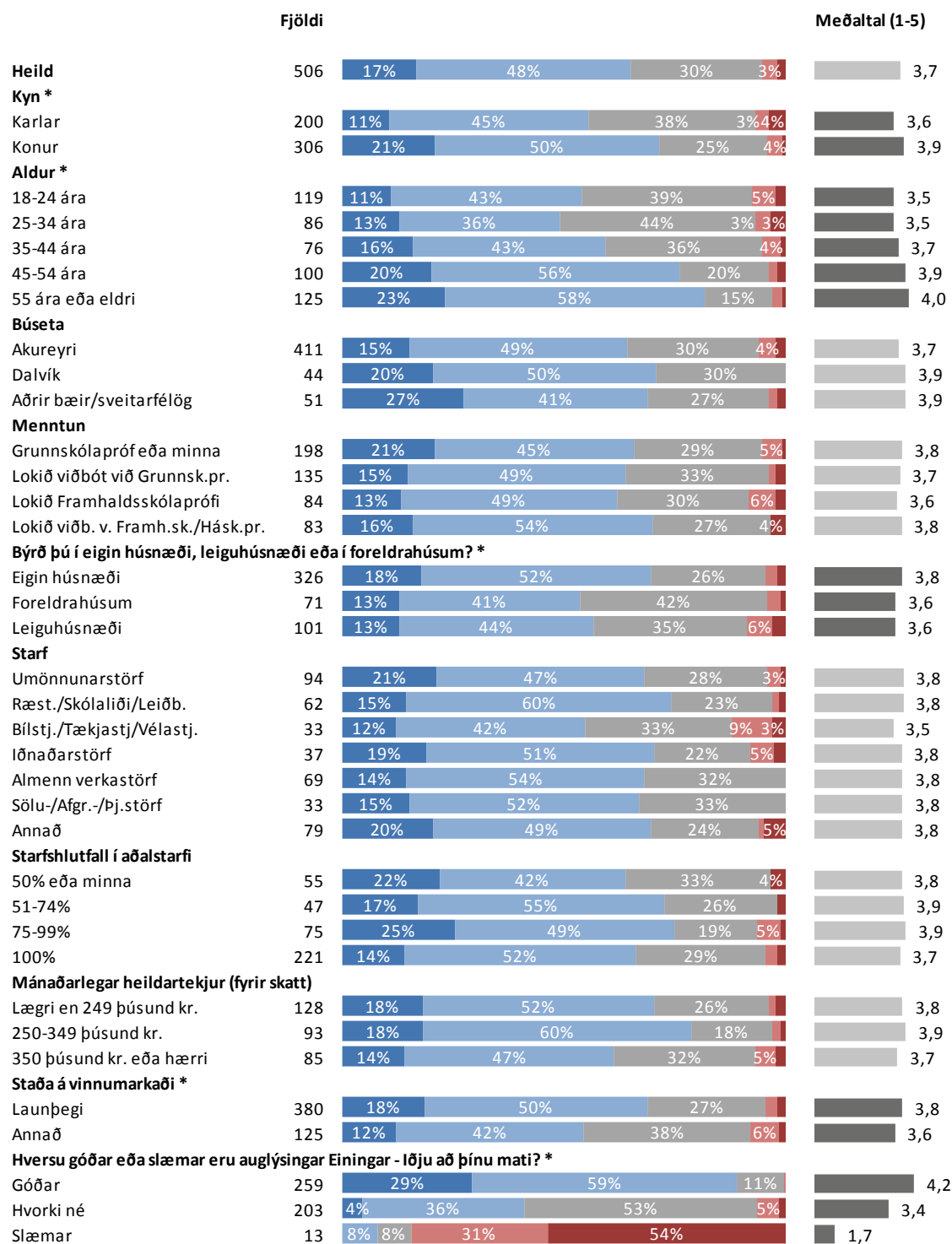

\* Marktækur munur á meðaltölum

■ Mjög gagnlegar ■ Frekar gagnlegar ■ Hvorki né ■ Frekar ógagnlegar ■ Mjög ógagnlegar

# Launatöflur

Í eftirfarandi töflum eru gefin upp meðallaun starfsmanna eftir bakgrunnspáttum, þ.e. kyni og starfsheiti. Meðaltal er ekki birt nema það samanstandi af átta eða fleiri svarendum. Þegar færri en átta eru á bak við meðaltal birtist eyða í viðkomandi reit í töflum.

Auk meðaltals eru einnig birt miðgildi, 25% mörk og 75% mörk í töflunum. Þær tölur gefa til kynna launadreifingu í viðkomandi hópi. Miðgildi skiptir svarendahópnum í tvennt, helmingur svarenda er með lægri laun en miðgildið segir til um og helmingur þeirra með hærri laun. Talan í dálknum 25% mörk gefur til kynna að fjórðungur svarenda er með lægri laun en þau laun sem birtast í dálknum og er þá 75% svarenda með hærri laun. Talan í dálknum 75% mörk gefur hins vegar til kynna að fjórðungur svarenda er með hærri laun en tilgreind eru í dálknum á meðan 75% svarenda eru með lægri laun.

Á grundvelli þessara talna, meðaltals, miðgildis, 25% marka og 75% marka má meta launadreifingu með eftirfarandi hætti. Því breiðara sem bilið er á milli 25% marka, miðgildis og 75% marka, því meiri dreifing er á launum viðkomandi hóps. Því breiðara sem bilið er má segja að erfiðara sé að gera sér grein fyrir hvaða laun eru algengust í viðkomandi hópi. Aftur á móti eru launin einsleitari í hópnum eftir því sem bilið milli þessara talna er þrengra og er þá auðveldara að gera sér grein fyrir á hvaða bili algengast er að laun eru í viðkomandi hópi. Að auki er hægt að athuga mismun á meðaltali og miðgildi. Ef meðaltal er hærra en miðgildi eru að öllum líkindum nokkrir svarendur í hópnum sem eru með töluvert hærri laun en meginþorri hópsins og hífa þannig meðaltalið upp. Ef meðaltalið er lægra en miðgildið eru að öllum líkindum nokkrir svarendur sem eru með töluvert lægri laun en meginþorri hópsins og draga þannig meðaltalið niður. Ef miðgildi og meðaltal eru á svipuðum slóðum má segja að ákveðið jafnvægi ríki í launadreifingu hópsins.

## Heildarlaun í þúsundum króna

### Heildarlaun

	Meðaltal	25% mörk	Miðgildi	75% mörk	Fjöldi
<b>Heild</b>	<b>349</b>	<b>256</b>	<b>312</b>	<b>408</b>	<b>325</b>
Karlar	397	290	380	460	161
Konur	302	239	275	354	164
<b>Umönnun</b>	<b>337</b>	<b>245</b>	<b>332</b>	<b>403</b>	<b>55</b>
Karlar	392	278	380	437	13
Konur	320	243	323	391	42
<b>Ræst./Skólaliði/Leiðb.</b>	<b>275</b>	<b>231</b>	<b>250</b>	<b>294</b>	<b>48</b>
Karlar					2
Konur	275	230	248	293	46
<b>Bílstj./Tækjastj./Vélastj.</b>	<b>441</b>	<b>300</b>	<b>408</b>	<b>550</b>	<b>43</b>
Karlar	443	301	413	550	39
Konur					4
<b>Iðnaðarstörf</b>	<b>341</b>	<b>279</b>	<b>330</b>	<b>400</b>	<b>38</b>
Karlar	367	294	351	415	28
Konur	270	222	261	350	10
<b>Almenn verkastörf</b>	<b>364</b>	<b>251</b>	<b>342</b>	<b>409</b>	<b>52</b>
Karlar	387	258	350	420	33
Konur	322	238	328	388	19
<b>Sölu-/Afgr.-/Þj.störf</b>	<b>323</b>	<b>259</b>	<b>290</b>	<b>369</b>	<b>27</b>
Karlar	363	265	351	452	16
Konur	265	230	266	290	11
<b>Annað</b>	<b>361</b>	<b>280</b>	<b>330</b>	<b>450</b>	<b>57</b>
Karlar	406	324	420	489	29
Konur	315	262	302	362	28

Athugið að meðaltal er ekki birt nema það samanstandi af 8 eða fleiri svarendum.

Einungis eru birt svör þeirra sem voru í 70% starfshlutfalli eða hærra. Laun þeirra sem voru í 70 -99% starfshlutfalli eru uppreiknuð miðað við 100% starfshlutfall.

## Dagvinnulaun í þúsundum króna

### Dagvinnulaun

	Meðaltal	25% mörk	Miðgildi	75% mörk	Fjöldi
<b>Heild</b>	<b>266</b>	<b>225</b>	<b>248</b>	<b>280</b>	<b>253</b>
Karlar	279	237	255	300	131
Konur	252	221	242	266	122
<b>Umönnunarst.</b>	<b>259</b>	<b>235</b>	<b>246</b>	<b>269</b>	<b>43</b>
Karlar	249	225	251	267	10
Konur	262	239	246	269	33
<b>Ræst./Skólaliði/Leiðb.</b>	<b>247</b>	<b>230</b>	<b>242</b>	<b>253</b>	<b>33</b>
Karlar					1
Konur	247	229	241	253	32
<b>Bílstj./Tækjastj./Vélastj.</b>	<b>261</b>	<b>220</b>	<b>247</b>	<b>272</b>	<b>37</b>
Karlar	264	233	250	272	33
Konur					4
<b>Iðnaðarstörf</b>	<b>260</b>	<b>222</b>	<b>250</b>	<b>275</b>	<b>34</b>
Karlar	273	243	256	300	26
Konur	221	207	222	232	8
<b>Almenn verkastörf</b>	<b>278</b>	<b>212</b>	<b>245</b>	<b>300</b>	<b>39</b>
Karlar	307	220	258	330	25
Konur	226	205	216	250	14
<b>Sölu-/Afgr.-/Þj.störf</b>	<b>271</b>	<b>229</b>	<b>254</b>	<b>266</b>	<b>21</b>
Karlar	284	229	256	275	14
Konur					7
<b>Annað</b>	<b>287</b>	<b>237</b>	<b>262</b>	<b>312</b>	<b>42</b>
Karlar	297	241	265	322	20
Konur	278	227	258	306	22

Athugið að meðaltal er ekki birt nema það samanstandi af 8 eða fleiri svarendum.

Einungis eru birt svör þeirra sem voru í 70% starfshlutfalli eða hærra. Laun þeirra sem voru í 70-99% starfshlutfalli eru uppreiknuð miðað við 100% starfshlutfall.



# Launamunur kynjanna

## Heildarlaun

Könnunin leiddi í ljós að á meðal fólks í 100% starfshlutfalli eru konur að jafnaði með um 24% lægri heildarlaun heldur en karlar. Meðalheildargreiðslur karla voru tæpar 397 þúsund krónur, en meðalheildargreiðslur kvenna rúmar 302 þúsund krónur.

Að teknu tilliti til aldurs, aldurs í öðru veldi, menntunar, starfs, vinnufyrirkomulags (dagvinna/vaktavinna) og fjölda vinnustunda minnkaði munur á heildarlaunum í 17,3 % (vikmörk +/- 9,0%). Því er með 95% vissu hægt að segja að meðal fólks á sama aldri, í sömu starfsgrein, með sama vinnufyrirkomulag og vinnur sama fjölda vinnustunda séu konur með á bilinu 8,3% til 26,3% lægri heildarlaun heldur en karlar. Menntun hafði ekki marktæk áhrif á mun á heildarlaunum.

Árið 2012 mældist kynbundinn launamunur 3,9% (vikmörk +/- 7,9%) að teknu tilliti til aldurs, aldurs í öðru veldi, starfs, vinnufyrirkomulags (dagvinna/vaktavinna) og fjölda vinnustunda. Ekki var hægt að fullyrða að kynbundinn launamunur væri til staðar.

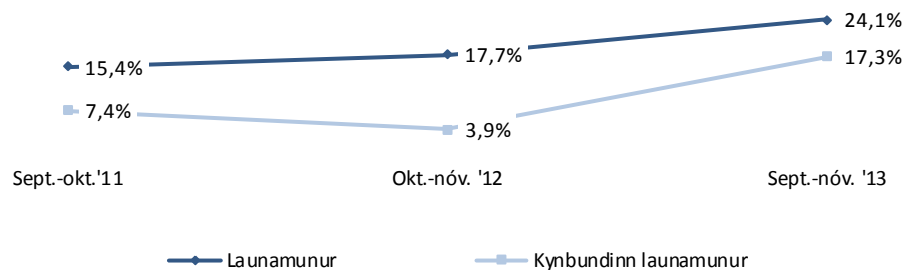

## Dagvinnulaun

Að jafnaði voru dagvinnulaun kvenna um 10,4 % lægri en meðaldagvinnulaun karla. Meðaldagvinnulaun karla í 100% starfshlutfalli voru rúmlega 279 þúsund krónur en dagvinnulaun kvenna að meðaltali rúmlega 252 þúsund krónur.

Þegar búið var að taka út áhrif aldurs, aldurs í öðru veldi, menntunar, starfs, vinnufyrirkomulags (dagvinna/vaktavinna) og vinnustunda á mánuði jókst launamunur á dagvinnulaunum í 12,8% (vikmörk +/- 8,4%). Með öðrum orðum, getum við sagt með 95% vissu að konur séu með á bilinu 4,4% til 21,2% lægri dagvinnulaun heldur en karlar. Menntun hafði ekki marktæk áhrif á mun á dagvinnulaunum.

Í mælingunni árið 2012 þegar búið var að taka út áhrif aldurs, aldurs í öðru veldi, menntunar, starfs, vinnufyrirkomulags (dagvinna/vaktavinna) og vinnustundar á mánuði minnkaði launamunur á dagvinnulaunum í 10,3% (vikmörk +/- 6,4%).

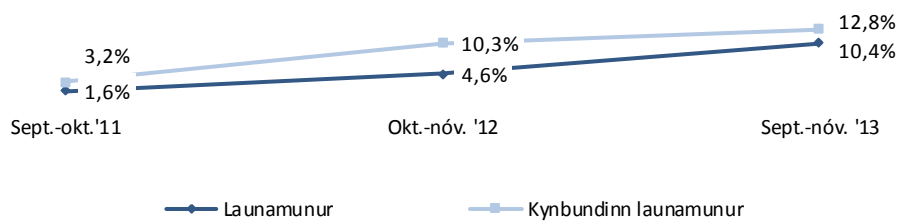

	Fjöldi	%	+/-
Karlar	332	42,6	3,5
Konur	448	57,4	3,5
Fjöldi svarenda	780	100,0	

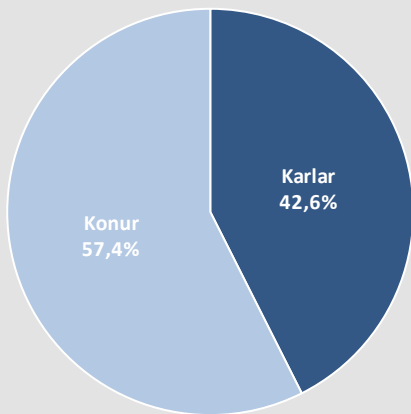

## Þróun

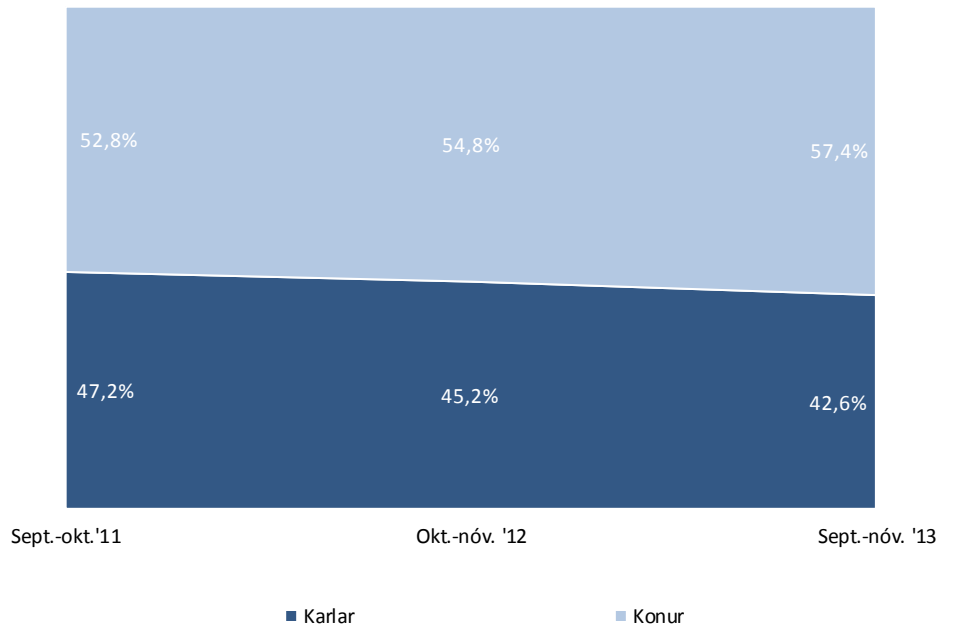

## Greiningar

## Fjöldi

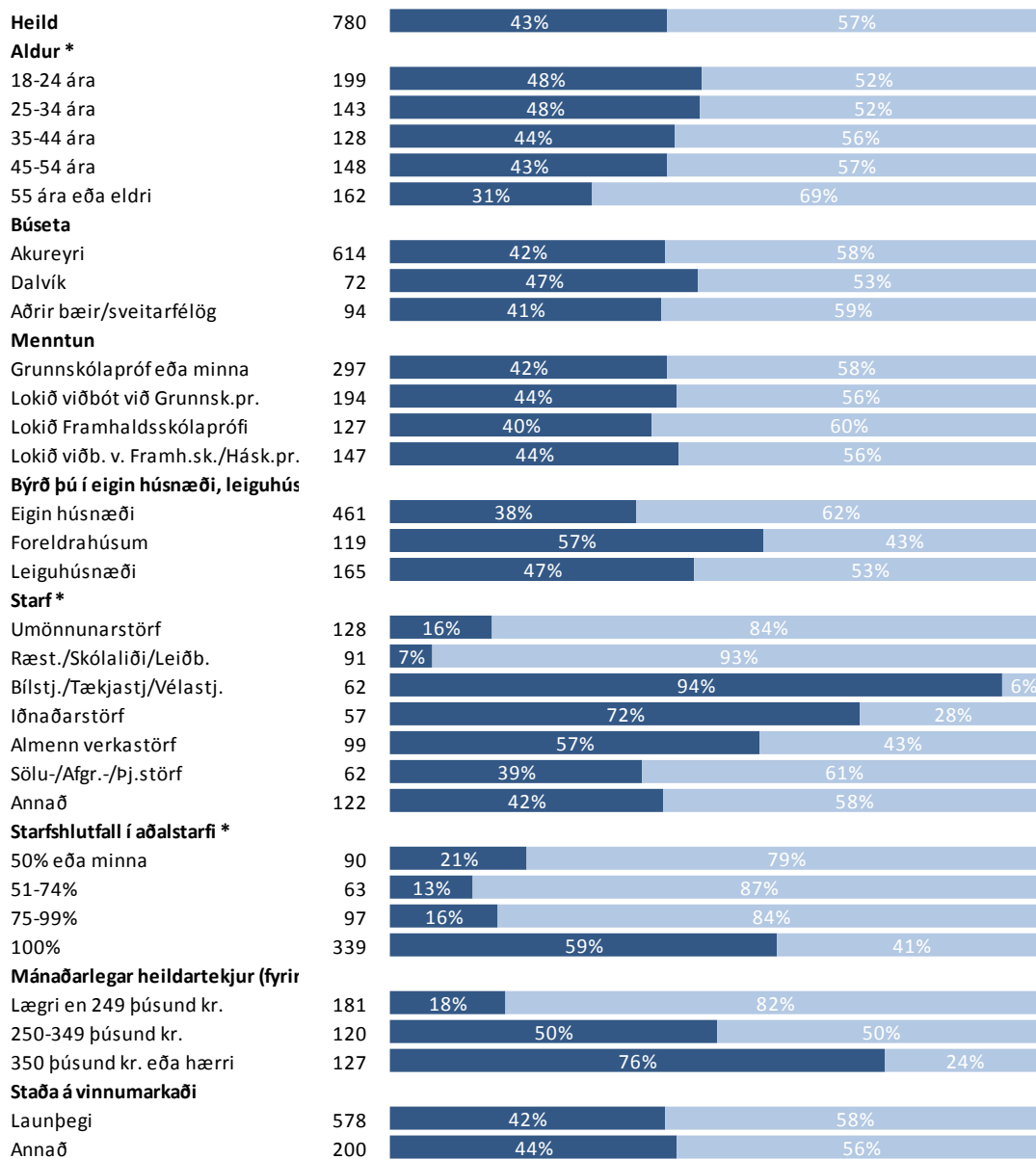

\* Marktækur munur

■ Karlar

■ Konur

# Aldur

	Fjöldi	%	+/-
18-24 ára	199	25,5	3,1
25-34 ára	143	18,3	2,7
35-44 ára	128	16,4	2,6
45-54 ára	148	19,0	2,8
55 ára eða eldri	162	20,8	2,8
Fjöldi svarenda	780	100,0	

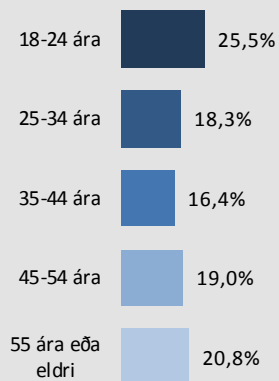

## Þróun

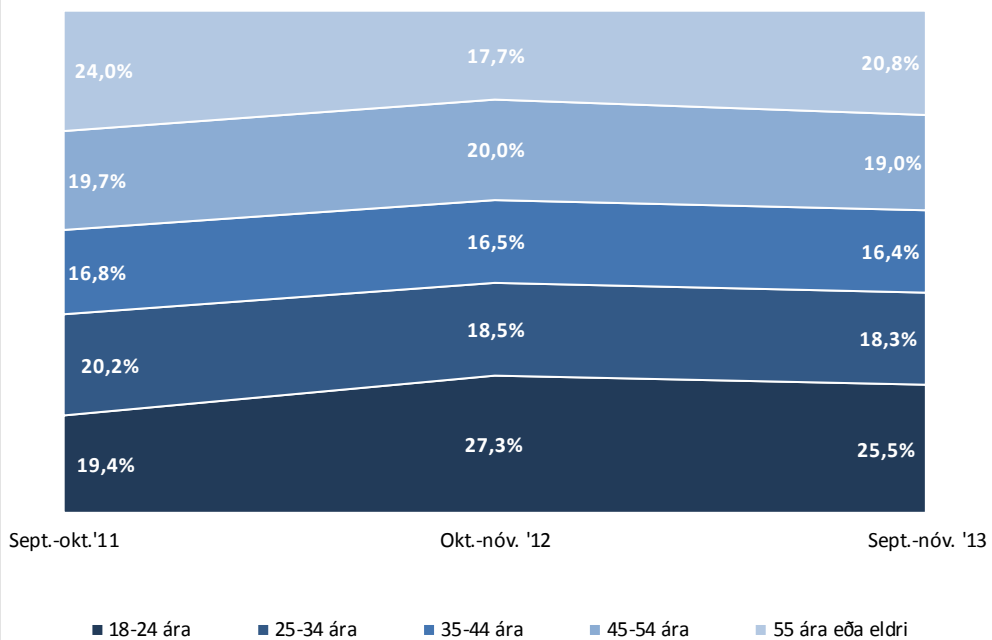

## Greiningar

### Fjöldi

<b>Heild</b>	780	26%	18%	16%	19%	21%
<b>Kyn *</b>						
Karlar	332	29%	20%	17%	19%	15%
Konur	448	23%	17%	16%	19%	25%
<b>Búseta</b>						
Akureyri	614	26%	20%	16%	17%	22%
Dalvík	72	22%	15%	19%	26%	17%
Aðrir bæir/sveitarfélög	94	27%	12%	18%	26%	18%
<b>Menntun *</b>						
Grunnskólaprófeða minna	297	30%	15%	12%	21%	23%
Lokið viðbót við Grunnsk.pr.	194	14%	15%	23%	24%	24%
Lokið Framhaldsskólaprófi	127	52%		18%	8%	7%
Lokið viðb. v. Framh.sk./Hásk.pr.	147	12%	31%	22%	20%	16%
<b>Býrð þú í eigin húsnæði, leiguhúsnæði eða í foreldrahúsum? *</b>						
Eigin húsnæði	461	4%	18%	21%	26%	32%
Foreldrahúsum	119	84%			9%	4%
Leiguhúsnæði	165	44%		26%	13%	12%
<b>Starf *</b>						
Umönnunarstörf	128	15%	21%	21%	16%	27%
Ræst./Skólaliði/Leiðb.	91	11%	14%	15%	25%	34%
Bílstj./Tækjastj./Vélastj.	62	13%	18%	24%	27%	18%
Iðnaðarstörf	57	11%	16%	19%	23%	32%
Almenn verkastörf	99	13%	23%	20%	18%	25%
Sölu-/Afgr.-/Þj.störf	62	35%		18%	18%	19%
Annað	122	25%	17%	16%	25%	17%
<b>Starfshlutfall í aðalstarfi *</b>						
50% eða minna	90	36%	10%	16%	21%	18%
51-74%	63	8%	21%	16%	19%	37%
75-99%	97	6%	15%	15%	28%	35%
100%	339	15%	21%	20%	23%	21%
<b>Mánaðarlegar heildartekjur (fyrir skatt) *</b>						
Lægr en 249 þúsund kr.	181	20%	13%	13%	23%	31%
250-349 þúsund kr.	120	14%	13%	13%	27%	33%
350 þúsund kr. eða hærri	127	10%	21%	25%	27%	17%
<b>Staða á vinnumarkaði *</b>						
Launþegi	578	15%	18%	19%	23%	25%
Annað	200	58%			20%	8%

\* Marktækur munur

■ 18-24 ára ■ 25-34 ára ■ 35-44 ára ■ 45-54 ára ■ 55 ára eða eldri

# Menntun

	Fjöldi	%	+/-
Grunnskólapr. eða minna	297	38,8	3,5
Lokið viðbót við grunnsk.pr.	194	25,4	3,1
Lokið framhaldsskólaprófi	127	16,6	2,6
Lokið viðb. v. framh.sk./hásk.pr.	147	19,2	2,8
Fjöldi svara	765	100,0	
Tóku afstöðu	765	98,1	
Tóku ekki afstöðu	15	1,9	
Fjöldi svarenda	780	100,0	

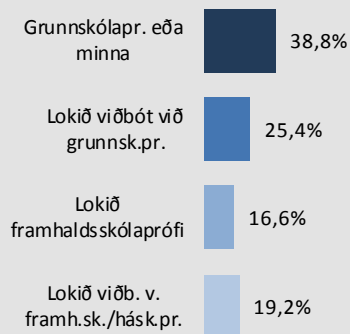

## Þróun

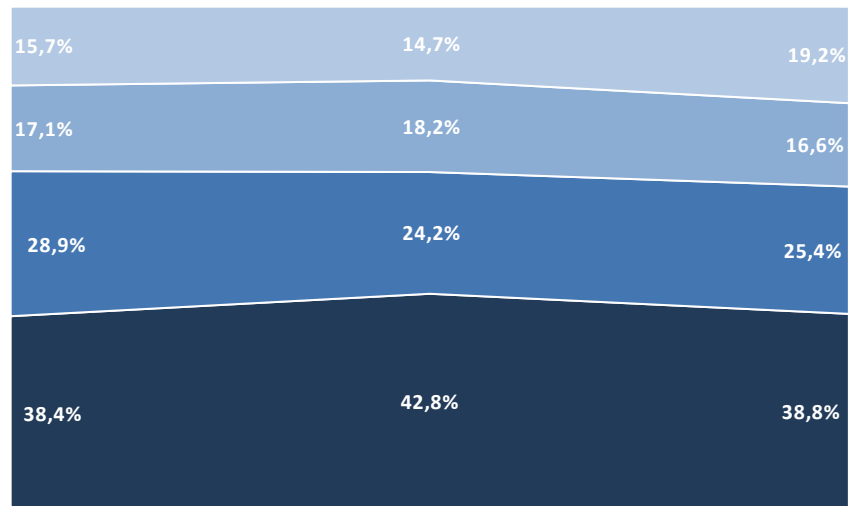

Sept-okt. '11

Okt.-nóv. '12

Sept.-nóv. '13

■ Grunnskólapr. eða minna  
■ Lokið framhaldsskólaprófi

■ Lokið viðbót við grunnsk.pr.  
■ Lokið viðb. v. framh.sk./hásk.pr.

## Greiningar

### Fjöldi

<b>Heild</b>	765	39%	25%	17%	19%
<b>Kyn</b>					
Karlar	327	39%	26%	16%	20%
Konur	438	39%	25%	17%	19%
<b>Aldur *</b>					
18-24 ára	199	44%	14%	33%	9%
25-34 ára	141	31%	21%	16%	32%
35-44 ára	124	30%	35%	8%	27%
45-54 ára	145	42%	32%	6%	20%
55 ára eða eldri	156	43%	30%	12%	15%
<b>Búseta *</b>					
Akureyri	606	37%	26%	17%	20%
Dalvík	70	36%	26%	13%	26%
Aðrir bæir/sveitarfélög	89	54%	19%	16%	11%
<b>Býrð þú í eigin húsnæði, leiguhúsnæði eða í foreldrahúsum? *</b>					
Eigin húsnæði	450	36%	30%	11%	23%
Foreldrahúsum	119	52%	19%	24%	5%
Leiguhúsnæði	164	39%	16%	27%	18%
<b>Starf *</b>					
Umönnunarstörf	127	24%	33%	17%	25%
Ræst./Skólaliði/Leiðb.	89	49%	29%	11%	10%
Bílstj./Tækjastj./Vélastj.	60	42%	42%	5%	12%
Iðnaðarstörf	57	47%	19%	11%	23%
Almenn verkastörf	97	52%	27%	6%	15%
Sölu-/Afgr.-/Þj.störf	61	30%	26%	21%	23%
Annað	121	31%	26%	18%	25%
<b>Starfshlutfall í aðalstarfi</b>					
50% eða minna	89	44%	22%	21%	12%
51-74%	62	37%	29%	11%	23%
75-99%	96	40%	31%	10%	19%
100%	333	37%	31%	11%	21%
<b>Mánaðarlegar heildartekjur (fyrir skatt) *</b>					
Lægrí en 249 þúsund kr.	179	47%	26%	13%	14%
250-349 þúsund kr.	119	37%	29%	14%	19%
350 þúsund kr. eða hærri	126	28%	33%	8%	31%
<b>Staða á vinnumarkaði *</b>					
Launþegi	567	39%	30%	12%	19%
Annað	196	39%	12%	30%	19%

\* Marktækur munur

■ Grunnskólapr. eða minna ■ Lokið viðbót við grunnsk.pr. ■ Lokið framhaldsskólaprófi ■ Lokið viðb. v. framh.sk./hásk.pr.



# Leiðbeiningar um túlkun niðurstaðna

## Ertu hlynnt(ur) eða andvíg(ur) ...?

	Fjöldi	%	+/-
Mjög hlynnt(ur) (5)	217	27,6	3,1
Frekar hlynnt(ur) (4)	356	45,3	3,5
Hvorki né (3)	133	16,9	2,6
Frekar andvíg(ur) (2)	61	7,8	1,9
Mjög andvíg(ur) (1)	19	2,4	1,1
Hlynnt(ur)	72,9	3,1	
Hvorki né	16,9	2,6	
Andvíg(ur)	10,2	2,1	
Fjöldi svara	786	100,0	
Tóku afstöðu	786	69,2	
Tóku ekki afstöðu	350	30,8	
Fjöldi aðspurðra	1.136	100,0	
Spurðir	1.136	95,8	
Ekki spurðir	50	4,2	
Fjöldi svarenda	1.186	100,0	
<b>Meðaltal (1-5)</b>		3,9	
Vikmörk ±		0,1	

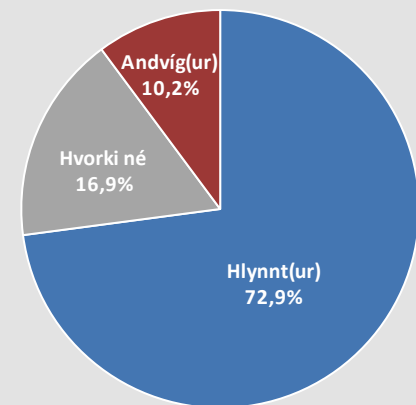

Í **tíðnitöflu** má sjá hvernig svör þátttakenda dreifast á ólíka svarkosti. Þar má einnig sjá hversu margir tóku afstöðu til spurningarinnar og hversu margir voru spurðir. Í töflunni hér fyrir ofan má sjá að tæplega 28% þátttakenda eru mjög hlynnt því sem spurt var um og ríflega 45% frekar hlynnt. Ef teknir eru saman þeir sem segjast frekar og mjög hlynntir má sjá að í heildina eru tæplega 73% hlynnt málefni. Vekja ber athygli á að hátt hlutfall aðspurðra, eða 30,8%, tók ekki afstöðu til spurningarinnar og er talan því rauðlituð því til áherslu.

**Meðaltal** er reiknað með því að leggja saman margfeldi af vægi svars og fjölda sem velja það svar og deila upp í summuna með heildarfjölda svara. Í töflunni hér fyrir ofan reiknast meðaltal skv. eftirfarandi formúlu:  $[Mjög\ hlynnt(ur)\ (fj.\ x\ 5) + Frekar\ hlynnt(ur)\ (fj.\ x\ 4) + hvorki\ né\ (fj.\ x\ 3) + frekar\ andvíg(ur)\ (fj.\ x\ 2) + mjög\ andvíg(ur)\ (fj.\ x\ 1)] / Heildarfjöldi\ svara$ . Í þessu dæmi tekur meðaltalið gildi á kvarðanum 1 til 5 en meðaltalið tekur gildi á því bili sem kvarðinn er hverju sinni.

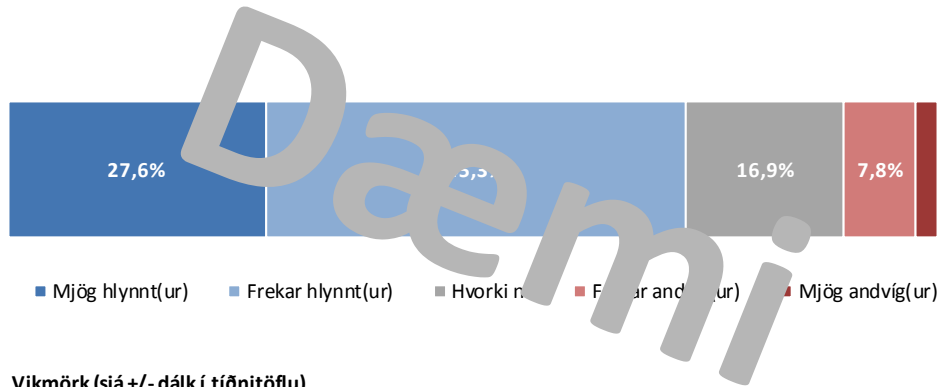

### Vikmörk (sjá +/- dálk í tíðnitöflu)

Til að geta áttað sig betur á niðurstöðum rannsóknna er nauðsynlegt að skilja hvað vikmörk eru. Vikmörk eru reiknuð fyrir hverja hlutfallstölu og meðaltöl og ná jafn langt upp fyrir og niður fyrir töluna nema ef vikmörkin fara niður að 0% eða upp að 100%. Oftast er miðað við 95% vissu. Segja má með 95% vissu að niðurstaða sem fengin er úr rannsókn liggja innan þessara vikmarka ef allir í þýðinu eru spurðir. Í dæminu hér til hliðar má segja með 95% vissu að hefðu allir í þýði verið spurðir, hefðu á bilinu 24,5% til 30,7% (27,6% +/- 3,1%) verið mjög hlynnt málefni. Einnig má nota vikmörk til að skoða hvort marktækur munur sé á fjölda þeirra sem velja ólíka svarkosti. Ef vikmörkin skarast ekki er marktækur munur á fjölda num. T.d. væri hægt að segja með 95% vissu að marktækt fleiri einstaklingar séu frekar hlynntir málefni en mjög hlynntir því.

	Fjöldi	Meðaltal (1-5)					Þróun
<b>Heild</b>	786	28%	45%	17%	8%	3,9	0,1 *
<b>Kyn</b>							
Karlar	396	29%	44%	17%	7%	3,9	0,3 *
Konur	390	26%	47%	17%	8%	3,9	-0,1
<b>Aldur*</b>							
18-24 ára	166	22%	45%	16%	13%	3,7	0,1
25-34 ára	159	23%	43%	16%	14%	3,7	0
35-44 ára	164	25%	42%	24%	7%	3,8	-0,1
45-54 ára	136	30%	48%	15%	5%	4,0	0,1
55 ára eða eldri	161	32%	48%	12%	4%	4,0	0

### \* Marktækur munur á meðaltölum

■ Mjög hlynnt(ur) ■ Frekar hlynnt(ur) ■ Hvorki né ■ Frekar andvíg(ur) ■ Mjög andvíg(ur)

### Greiningar og marktækt

Oft er gerð greining á hverri spurningu eftir lýðfræðibreytum, s.s. kyni, aldri og búsetu, sem og eftir öðrum spurningum í sömu könnun. Hér fyrir neðan má sjá greiningu eftir kyni og aldri þátttakenda. Þar sést t.d. að 29% karla eru mjög hlynntir málefni á móti 26% kvenna. Í greiningum er jafnframt sýnt meðaltal mismunandi hópa og tekið fram hvort sá munur á meðaltölum sem kom fram á hópum í könnuninni er tölfraðilega marktækur. Þegar munurinn er marktækur er titillinn stjórnumerktur, eins og í tilfelli aldurs spurningarinnar í greiningunni hér fyrir neðan. Að auki eru súlur sem sýna meðaltöl lítaðar dökkgráar til áherslu.

Algengur misskilningur er að ef tölfraðiprófið er ekki marktækt þá sé ekkert að marka þá niðurstöðu. Það er hins vegar rangt, því merking tölfraðilegrar marktæktar felst í því hvort hægt sé að alhæfa mun sem kemur fram í könnun yfir á þýði. Í dæminu hér fyrir neðan má sjá að eftir því sem fólk eldist er það hlynntara málefni og staðhæfa má með 95% vissu að þessi munur eftir aldurshópum á sér einnig stað í þýðinu (t.d. meðal þjóðarinnar).

Langst til hægri á myndinni hér fyrir ofan er sýndar breytingar á meðaltölum frá síðustu mælingu. Í þessu dæmi má sjá að meðaltal karla hefur lækkað um 0,3 stig frá síðustu mælingu (er nú 3,9 og var síðast 3,6). Stjórnumerkingin við súluna vísar til þess að munur milli mælinga er tölfraðilega marktækur. Því má segja að karlmenn séu nú að jafnaði hlynntari málefni en þeir voru í síðustu mælingu.